ידיעות אחרונות

יו"ר ההנהלה: יהודה מרום ז"ל	העורך האחראי הראשון: בן מרום ז"ל	העורך האחראי: ארנון מרום	העורך: משה דרורי	רח' מזרח 2, תל-אביב	Yedioth Ahronoth ידיעות אחרונות	יום א', ב' בסיון, תשנ"ה 18.6.1995 כלים מס' 19801	2.50 ש"ח (כולל מע"מ)	2.15 ש"ח (באילת)

מחנה לוי שוקל שם לתנועה שתוקם: „הדרך החדשה", „תל חי", „הליכוד המקורי"

לוי מקים הערב את „כנס הפרישה" מהליכוד

לוי ממקורביו: לוי לא יכריז על הקמת מפלגה אלא על כוונתו להקים תנועה שתצא לדרך חדשה

משרד הביטחון רכש וילה בישראל לראש עיריית גינין

עבראללה לחלוט נחשב בשטחים למשתף פעולה עם ישראל • הוא יעבור לווילה, לאחר שצה"ל ייצא ממרכזי הערים בגדה

– מאת ישראל מושקוביץ, מתב „ידיעות אחרונות" –

משרד הביטחון רכש לאחרונה וילה ענקית בישראל עבור ראש עיריית גינין, עבראללה לחלוט, והוא יעבור אליה לאחר שצה"ל ייצא מגינין.

הסיבה לרכישה יוצאת־הדופן היא, שלחלוט הוכרז בשטחים כיעד

(סוף בעמוד 28)

רפי קיקוס מצא שלשום עוד פרץ לבוש של בחו חוית – 500 מטר ממקום מציאת השלד

עמוד 9

חבוסה ליחידת העילית של הצבא הרוסי

לוחמי יחידת עילית של צבא רוסיה נכשלו בסוף השבוע פעמיים בנסיונם להשתלט על טרוריסטים צצניים חמתבצרים בבית חולים בבודיונובסק עם יותר מ־1,000 בני ערובה. חשש כי מאות נחרגו. בתמונה: חייל רוסי מלווה אם ותינוקה שהצליחו להיחלץ מבית החולים. עמוד 12-13.

תצלום: „ידיעות"

מת בינה ברזיל, „ידיעות אחרונות" חו לוי מכנס הערב ה תומכיו הארלמי האמי־כנסתיים, לכ־ ה הרישות פוחליטרי.

(רשת עמ' 6)

לוי ידיע על כוונתו מיה, הנשיא גדולה רעמ' ת שהיה אלטרנטיבה ן לליכוד וחן לעבודה". ם משקיבי אסר אמש, ודת לא יכריז על הקמת

(סוף בעמוד 28)

„ערפאת מינה את טיבי לרכוש אדמות במזרח ירושלים"

– מאת רוני שקד –

„ד"ר אחמד טיבי, יועצו של יאסר ערפאת, שמר בראש רע־ ת שיחות של אש"ף, ישקרה לרכוש אדי־ מת ורכוש במזרח ירושלים".

ן מאמר במסמכים סו־

(סוף בעמוד 28)

עברין חשוד שניסה להתנקש בבעל הסינדמה

שלום פנסטר

שלום פנסטר הסתבר עם אנשי העולם התחתון, לאחר שקנו ממנו את האולם ולא עמדו בתשלומים • בשבוע שעבר לכדו בלשי המשטרה את „המחסל", שלום דרמון, ליד בית פנסטר עם אקדח בידו • דרמון: מה רוצים ממניו • בוקי נאה, עמ' 10-11

שייט קייאקים בן 12 טבע במירוץ בכנרת

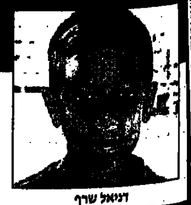

דניאל שרף

– במסגרת משחקי „הפועל" • עד ראייה: „הקייאק של דניאל שרף התהפך. הוא היה בלי חליפת הצלה, ומייד שקע במים" • סגן שר החינוך: מינה ועדת חקירה • בעבר נפצע דניאל פעמיים באורח אנוש – והתאושש בצורה מופלאה • ראה עמ' 7

שים מעקב על "הרוצח השקט"*
TelePress
תיינו עכשיו: 177-022-4666
*שיחות ותשובות-מצד לקוח בלבד
שח"ל

אריזות • מדליק
קוס
9.49 ₪
יוסי טרם נעיני מופשה בנ"ל

יבוא מסרים
FILE
אופנה נמים איכותית
חמפירת לסיטונאים וחנויות
שיווקו: מ.אל. ת"א קלישר 22, טל. 03-5162286

18068016

The Taste of Excellence

PRIME
AMERICAN BLEND

אוהרם - משרד הבריאות קובע: כי העישון מזיק לבריאות

תגובות היום

ציצניה

נשיא רוסיה, בוריס ילצין, בא אתמול כאורח מן זמן לפיסגת שבע המעצמות הקפיטליסטיות בהאליפקס, קנדה, כשהוא משוריין מאחוריו מלחמה אכזרית בצ'צ'ניה והשתלטות של קבוצת טרוריסטים צ'צ'ניים על בית־חולים בעיירה הרוסית בודנובסק.

הצבא הרוסי הסתבך במלחמתו בצ'צ'ניה. הוא מתקדם רק ע"י שימוש בכוח אש הרסני, משמיד, מיותר. צ'צ'ניה הופכת לארמה חרוכה, מחוסלת לדורות. נסיונות הצבא הרוסי להשתלט על הטרוריסטים בבית החולים שבו מחזיקים מאות בני־ערובה כשלו אף הם. לא ברור מי בכלל נתן להם את ההוראה לירות. מי שנתן, טעה. איריע טבת.

בעבר יכלו הצ'צ'נים להגיע להסדר הוגן עם מוסקבה, אבל סירבו. עכשיו הם מפעילים, לדעתם, את נשק הטרור בבית־חולים. מול הביקורת הצורקת של קלינטון, קוהל ושיראק יוכל עכשיו נשיא רוסיה לטשטן, בצדק, שיש לו עניין עם טרוריסטים קיצוניים ולא־אנושיים במיוחד.

כשהתעוררה בריה"מ, איש לא העלה על דעתו כי הדב הרב ביותר ישפוך שם במלחמה נגד שבטים מוסלמים מורדים ברפובליקה הרדית ניידת.

★

קיבוצים

זה התחיל כתנועת מחאה מהשמאל וצובר תאוצה. קיבוצים רבים, כבר יותר ממאה, הצטרפו למטה משותף הדרוש לבדוק הריביות שגבו הבנקים על האשראי שנתנו בעבר לקיבוצים, ושנכלל במסגרת הסדר חובותיהם הראשון, שכשל, והשני, שטרם יצא לדרך.

הקיבוצים חושדים, שה־בנקים סידרו אותם. בשנים 1984 עד 1990 שררה בישראל ריבית מטורפת על אשראי בשקלים. בין 1984 ל־1990 עשוי היה חובו של קיבוץ ממוצע לקפוץ פי 7.5 – רק כתר־צאה מחישובי ריבית.

הסדר החובות, נראה, בין היתר, לשמש תחליף מוסכם לפנייה לבתי־משפט. היום הקיבוצים נעשו עצניים. אפשר להבינם. הסדר הנגרר כבר שמונה שנים משתק את המשק הקיבוצי, פוגע בכושר הרי־צון, ביוזמה ובהתחדשות. בכל פעם שפתרון מקיף נראה באופק, מתעלים מכשולים חדשים, פרי המצאה של פקידים קצרי ראיה.

באמצעות הבדיקה המקיפה רוצים הקיבוצים להוכיח, שהם נאלצו לשלם לבנקים ריביות נשך בלתי־סבירה ולזכות בפסקי־דין שיבטלו את החלק הארי של החוב, ללא תמורה. מיכויייהם לא מבוטלים. **סבר פלוצקר**

השר בן־אליעזר בראיון ל„ידיעות אחרונות"

„ביטחון המתנחלים יהיה תלוי בערפאת"

„מה שיקרה בגדה זה מה שקרה בעזה – כל השלטון יעבור לידי ערפאת, ולא צריך לעסוק בסמנטיקה", אומר בן־אליעזר, „אנחנו נעזוב מקום ולא נחזור אליו יותר, ואז ביטחון היהודים יהיה בידי הפלשתינים"

אברהם אריאל (21) בחגיגה לבית־חרוטים „חדשה" עין כרם. (מצלום: זום 77)

– מאת אילנה באום, כתבת „ידיעות אחרונות" –

„בלי להכניס ביטחון ליהודים – נתחסכם עם הפלשתינים יקרום", אומר שר השיכון, בניסון (פואד) בן־אליעזר, „בלי שתהיה תשובה ברורה לסיכויי הביטחון, אני מתקשה לראות הסכם חתום".

בראיון ל„ידיעות אחרונות" מגיל השר בן־אליעזר ספק באפשרות שההסכם עם הפלשתינים יחתם ב־13 ביולי. „אני אומנם מתיב לתהליך השלום, אך כל זמן שלא הושלמה סלילתם של הכבישים העוקפים בגדה אין דרך להבטיח ביטחון ליהודים. ועל מה יסעו היהודים כשהשלטון יעבור לידי ערפאת?

„הבעיה המרכזית כעת עם הפלשתינים היא הביטחון. מדובר בביטחונם של יותר מ־100 אלף יהודים בשטחים, רובם נשים וילדים, שנוסעים כל יום בדרכים. ביעתיים מדברים בשיחות רק על הפלשתינים".

בן־אליעזר טוען, כי „מה שיקרה בגדה זה מה שקרה בעזה – כל השלטון יעבור לידי ערפאת, ולא צריך לעסוק בסמנטיקה. אנחנו נעזוב מקום ולא נחזור אליו יותר, ואז ביטחון היהודים יהיה בידי הפלשתינים. העיקר הוא שערפאת יבין, שהיהודים נמצאים תחת אחריותו והוא רואג לשלומם. כל השאר הוא שולי".

„בעצם", אומר שר השיכון, „עם הנטיה בגדה ביטחונם של היהודים תלוי ברצונם של הפלשתינים, וביטחון השלום תלוי בביטחון הכולל. אם מצבם הביטחוני של היהודים ישתפר או יורע אחרי ההסכם – זה תלוי בפלשתינים.

„בשני הצדדים יש גורמים המוכנים לטרפד את השלום, לכן צריך להבטיח את הנושא הביטחוני ככל צרדיו. אני לא מלולל גם באיומי הימין הקיצוני. זה דבר ריאלי. אם זה יקרה – הגרה תתוסף ללבנון שנייה".

ערפאת: המו"מ על סף פיצוץ

כתבנו שאול שאמ מסר, כי יאסר ערפאת אמר בסוף השבוע, „המו"מ בינינו לבין ישראל על סף פיצוץ, ואני חושש שתהליך השלום באיזור עלול להתמוטט".

ראש הרשות הפלשתינית אמר את הדברים לחברי הכנסת עבד אל־וחאב דראושה וסלאב אסאנע ממרצ שנפגשו עימו: „מה שמציעים לנו כיום הישראלים לא מקובל עלינו, ולגבינו ה־13 ביולי הוא מועד מקודש".

איריע טבת

– מאת רוני שקד ועדנה ארטנו –

חייו של אברהם אריאל (21), תלמיד ישיבה מקריית ארבע, ניצלו בגם – מכון מחבל חדרה לחזור ונעצרה ממוך לליבו.

אריאל נדקר ביום שישי בבוקר במרכז חברון, אך הצליח להגיע שותת דם לעמדת צה"ל ב„כיכר גרוס" שליד שכונת אברהם אבינו. בעמדה היה במקרה חובש, שתוך שניות ספורות נתן לו עידוד נחלים וקיפול ראשוני. אחר־כך טיפלו בו רופא צבאי ורופא אזרחי, והוא הועבר לבית־החולים „הדסה" עין כרם. מברית־החולים נמסר אתמול שחל שיפור במצבו, המוגדר ביניים.

קצינים בכירים בצה"ל הביעו ביקורת על המתנחלים, המפשיכים להסתובב ברחובות חברון לבד ובלי נשק. כך היה גם ביום שישי. אריאל צעד ברחובה הראשי של חברון בין המון ערבי, שעה קלה לפני תפילת המוסלמים. „הוא היה טרף קל מאוד", אמר מקור ביטחוני.

אריאל נעצר ביום שישי בבוקר על־ידי המשטרה בשעת המכפלה, בחשד כי תקף לפני חודשיים ערבית תושבת העיר וגרם נזק לרכוש. לאחר שחרורו מהחקירה, הוא צעד רגלית לעיר ערבית. בדרך עצר אותו כוח צה"ל, ודשם ממנו לא ללכת לבד, החזירו למערת המכפלה. משם נסע במכונית עד שכונת אברהם אבינו, ומשם עשה דרכו רגלית לעבר בית־הדסה, בדרך בגיר.

תושבי חברון היהודים דחו את טענות צה"ל וכחו־הגלם הכתו את האשמה בצבא. „אריאל נדקר ליד עמדה שרק לאחרונה נגשמה על־ידי צה"ל במסגרת דילול הכוחות. זה דבר חמור מאוד".

מייד לאחר שנודע על הדקירה הגיעו מתנחלים לשוק הערבי של חברון, הפכו רכבים והיכו ערבים. „לא עשינו הפעם הרבה בלבאן", סיפר אחד המתפרעים. „זאת תגובה רגילה שלנו".

סכין המחבל נעצרה ליד הלב

תושב קריית ארבע נדקר ביום שישי במרכז חברון • מצבו בינוני

– מאת רוני שקד ועדנה ארטנו –

אריאל נדקר ביום שישי בבוקר בסמוך לעמדת „כיכר גרוס" שליד שכונת אברהם אבינו. בעמדה היה במקרה חובש, שתוך שניות ספורות נתן לו עידוד נחלים וקיפול ראשוני. אחר־כך טיפלו בו רופא צבאי ורופא אזרחי, והוא הועבר לבית־החולים „הדסה" עין כרם. מברית־החולים נמסר אתמול שחל שיפור במצבו, המוגדר ביניים.

קצינים בכירים בצה"ל הביעו ביקורת על המתנחלים, המפשיכים להסתובב ברחובות חברון לבד ובלי נשק. כך היה גם ביום שישי. אריאל צעד ברחובה הראשי של חברון בין המון ערבי, שעה קלה לפני תפילת המוסלמים. „הוא היה טרף קל מאוד", אמר מקור ביטחוני.

אריאל נעצר ביום שישי בבוקר על־ידי המשטרה בשעת המכפלה, בחשד כי תקף לפני חודשיים ערבית תושבת העיר וגרם נזק לרכוש. לאחר שחרורו מהחקירה, הוא צעד רגלית לעיר ערבית. בדרך עצר אותו כוח צה"ל, ודשם ממנו לא ללכת לבד, החזירו למערת המכפלה. משם נסע במכונית עד שכונת אברהם אבינו, ומשם עשה דרכו רגלית לעבר בית־הדסה, בדרך בגיר.

תושבי חברון היהודים דחו את טענות צה"ל וכחו־הגלם הכתו את האשמה בצבא. „אריאל נדקר ליד עמדה שרק לאחרונה נגשמה על־ידי צה"ל במסגרת דילול הכוחות. זה דבר חמור מאוד".

מייד לאחר שנודע על הדקירה הגיעו מתנחלים לשוק הערבי של חברון, הפכו רכבים והיכו ערבים. „לא עשינו הפעם הרבה בלבאן", סיפר אחד המתפרעים. „זאת תגובה רגילה שלנו".

„ערפאת הציע להציב כוחות בינלאומיים בגדה"

– מאת דוד רגב וכהן „רוטר" –

יוסי אשיק, יאסר ערפאת, הציע לחציב כוחות בינלאומיים בגדה כאשר צה"ל ישלים את הפריסה המחודשת מחוץ לאיזורים הפלשתינים. כך אמר אתמול מויב עבדול ראחים, מזכ"ל רשות האוטונומיה.

עבדול ראחים ציטט את ערפאת כאומרו „הכוחות הפלשתינים הם שאמורים לשלוט בשטח, אך אם ישראל אינה מסכימה לכך, יש להביא כוחות בינלאומיים".

לדברי עבדול ראחים, „בשיחות חילקה ישראל את הגדה לשלושה תחומים. איזור א' שבו שמחים המאוכלסים בפלשתינים, שמהם יוצא הצבא. איזור ג' של הישובים היהודים ומאחוז צה"ל, ואיזור ב' שהא השטח בין א' ל־ג'. ישראל מציעה לסגת מכל הערים, אך לא מהכפרים בגדה, וטענת כי עליה להיות אחרית לביטחון באיזור ב'. ערפאת דחה גישה זו".

חברי הרשות הפלשתינית הדריכו אתמול, כי הם דורשים מישראל לתקים „מסדרונות", שיחברו בין שטחי האוטונומיה השונים ביהודה ושומרון לאחר הפינוי. זאת על מנת ליצור רצף תחבורתי פלשתיני.

האסירים הביטחוניים פותחים בשביתת רעב

– מאת רוני שקד, כתב „ידיעות אחרונות" –

6,000 האסירים הביטחוניים בבתי הכלא בישראל פותחים היום בשביתת רעב בלתי מוגבלת מומן בדרישות לשחרורם מיידית.

השביתה מכוונת הפעם לא רק נגד ישראל ולמען דעת הקהל אלא, ובעיקר, נגד יאסר ערפאת. יעד האסירים שיגבו השבוע איגרת לראש הרשות הפלשתינית ובה דרישה שלא לחתום על הסכם הביניים עם ישראל, אם לא יוחלט קודם לכן על שחרור האסירים הביטחוניים.

על השביתה החליטו עדי האסירים של האירגונים השונים לאחר תיאום ביניהם ובין מפקדותיהם שמחוץ לכלא. בבתי הכלא אסורים כיום כ־6,000 פלשתינים, מתוכם כ־3,500 אנשי תנאם ו־2,000 אנשי פת"ח. האחרים חברים באירגונים קטנים.

במקביל להודעת האסירים על פתיחת שביתת הרעב, החלו אירגונים פלשתיניים העוסקים בפעילות למען האסירים בפעילות מחאה בדחבי הגדה למען השחרור.

ביטוח הדירה שלך נגמר?

חיים ישיר-קבל מחיר ותרוויח עד 40%

03-565 40 40

ביטוח ישיר

הרוצח מדברים במו"מ רק על הפלשתינים?

„הבטיחו לי בחורות בגן עדן אם אנהג מכונית תופת"

סאלים אל־קופה היה אמור לנהוג את מכונית התופת שהתפוצצה סמוך לכפר דרום וגרמה למותם של 8 בני־אדם • משום שלא היה לו רישיון נהיגה, הוטלה משימת הרצח על חברו • באחרונה נלכד בידי המשטרה הפלשתינית

אל־קופה אתמול במסיבת עיתונאים בחברת חגרל ראאי אל־ג'יבלי, מפקד משטרת עזה. (מצלום: אי־אם־פי)

המשטרה הפלשתינית עצורים 10 תושבי הרצועה, חברי התאם הג'יהאד האיסלאמי, שהיו אמורים לבצע פיגועי התאבדות ונלכדו באחרונה. הוא האשים את אירגוני התאם והג'יהאד בניצול משפחות עניות מהרצועה ובשכנעו בניהן לבצע פיגועי התאבדות תמורת בצע כסף.

„איראן מזרימה מיליונים"

אל־ג'יבלי כינה את המחבלים „כוסרים המועלים נגד רת האיסלאם". מדוע הם לא שלחום את הילדים שלהם לבצע פיגועי התאבדותו? שאל אל־ג'יבלי, „במקום זה הם שולחים את הילדים שלהם ללמוד, ואת האחרים להתאבד".

בהמשך דבריו תקף מפקד משטרת עזה את איראן, המזרימה לדבריו מיליוני דולרים לאירגוני הסירוב כדי שיבצעו פיגועי התאבדות.

• ראש הרשות הפלשתינית, יאסר ערפאת, אמר אתמול, כי כוחות הביטחון הפלשתינים לכדו בימים האחרונים מספר תושבים בדבעה ובשוחם 30 ק"ג של חומרי נפץ. הצצדרים תכננו לבצע פיגוע גדול, אמר ערפאת.

אל־קופה אתמול במסיבת עיתונאים בחברת חגרל ראאי אל־ג'יבלי, מפקד משטרת עזה. (מצלום: אי־אם־פי)

אל־חטיב ועם מבוקש בשם בביל שריידי. אל־חטיב הוא שביצע בסוגו של דבר את הפיגוע. השניים הסבירו לי כיצד לבצע את הפיגוע, ובעיקר איך לנהוג את מכונית הופת שהתפוצצה את הפיגוע.

„אחר־כך דיברנו הרבה על גן עדן, ועל הבחורות שיהיו לנו שם. הבטיחו לנו המון בחורות. אחרי שהכל היה מוכן, הם שאלו אותי אם יש לי רישיון נהיגה. ענתי שאני לא יודע לנהוג, אז אל־חטיב התנדב למשימה והרג שבעה חיילים ואזרחים אמריקנים".

„אתה הבא בתור"

לאחר הפיגוע הרצחני נאמר לאל־קופה, כי הוא הבא בתור, ופיגוע התאבדות הקרוב יוסל עליו. הוא המשיך באומנות, אך לא קיבל יעד ומועד. לפני שבועיים, בעקבות תקיפה של המשטרה הפלשתינית, הוא נעצר. בחקירתו, כך סופר למסבת העיתונאים, הוא החלים לחשוף את שאירע ואמר כי הוא מבין את הטעות שעשה. „אני יודע שהייתי נגרם מכל להוריי ולהרבה אנשים", אמר.

במהלך מסיבת העיתונאים אמר הנגרל אל־ג'יבלי, כי בידי אל־קופה היה אמור לנהוג את מכונית התופת שהתפוצצה סמוך לכפר דרום וגרמה למותם של 8 בני־אדם • משום שלא היה לו רישיון נהיגה, הוטלה משימת הרצח על חברו • באחרונה נלכד בידי המשטרה הפלשתינית

– מאת דוד רגב, כתב „ידיעות אחרונות" –

„הבטיחו לי חרבה בחורות בגן עדן ואמרו לי לנהוג במכונית התופת שביצעה את הפיגוע בכפר דרום. בסופו של דבר, בגלל שלא היה לי רישיון נהיגה, חבר שלי ביצע את הפיגוע".

כך הגדיר בסוף השבוע מחבל מתאבר, חבר הג'יהאד האיסלאמי, שנלכד לפני כשבועיים בעזה בידי המשטרה הפלשתינית. בפיגוע נרצחו אפריל נהרבו שמונה בני אדם ויותר מארבעים נפצעו.

בסוף השבוע כינס מפקד משטרת עזה, הנגרל דאאי אל ג'יבלי, מסבת עיתונאים והציג את אל־קופה (22), שאומן ותודרך לבצע פיגוע התאבדות.

„להרוג חיילים ומתנחלים"

אל־קופה סיפר, כי גויים לג'יהאד האיסלאמי לפני כשנתיים, אך רק בחודשים האחרונים הוחלט להפוך אותו למחבל מתאבר. „בעשרי במסגר במחנה הפליטים נוסיראת עם פעיל בשם הארלד

מבצע "חופשת ספרינג"

כל יום בטלויזיה חופשה זוגית חדשה לחו"ל!

איך משתתפים במבצע?

תפשו את האות המודפסת בצד האחורי של תנית בקבוק ספרינג 1.5 ליטר. צפו בתשדירי "מבצע חופשת ספרינג", המשודרים מדי יום (למעט יום שישי) בערוץ 2 בשעות 18:45 ו־20:45. בתשדירים מופיעים אחדי נופש שונים בעולם אשר בשמם חסרה אות. את האות בגב תחנות שבשותכם היא האות המשלימה את שם האתר, תתקשרו מיד (עד השעה 16:00 למחרת) לטלמסר 055-331188. בכל יום תגרל בין המתקשרים תכילת נופש זוגית חדשה כולל טיסה ושהייה, באתר נופש שהופיע בתשדיר. (המרסים בשיווק חב' קשרי תעופה). עלי לברורים: 03-5635085.

מפקד בכיר של החיזבאללה נהרג במכוניתו בדרום לבנון

יחד איתו נהרג מחבל נוסף • החיזבאללה: הם נהרגו מפגז של טנק ישראלי • גורמים בצה"ל: לא ידוע לנו על ירי של טנק ישראלי לעבר מכונית בדרום לבנון. ככל הנראה מדובר בהתפוצצות מטען חבלה שהובילו השניים במכוניתם

– מאת כתבתנו לענייני צבא –

שני מחבלים של איירגון החיזבאללה נהרגו שלשום בלילה מירי לבנון.

לטענת החיזבאללה, נהרגו השניים ממפגז של טנק ישראלי שפגע במכוניתם. רדיו החיזבאללה מסר, כי אחד ההרוגים, חליל סעיד, היה מפקד בכיר באירגון. הוא נהרג יחד עם איש חיזבאללה נוסף – דרוזי ידוע - בעת שנסעו במכוניתם באיזור מג'דל זון בדרום לבנון.

מנגנוני אמרו גורמים בצה"ל, כי לא ידוע להם על ירי של טנק ישראלי לעבר מכונית בדרום לבנון, וככל הנראה מדובר בהתפוצצות מטען חבלה שהובילו השניים במכוניתם.

לאחר הריסת המגנה כברה של החיזבאללה על העיירה ג'זין, כמה קילומטרים מדרום לבנון, ירה מחבל נוסף לעבר מוצב צה"ל בגיזרה המזרחית בדרום לבנון. אך נתפרסו. בעקבות הירי הייתה בריחה מחשבים מג'זין. רדיו לבנון המוסשית הזהיר את החיזבאללה, כי אם יחסו המגנות על ג'זין, יפגיז צה"ל כפרים של החיזבאללה.

מנגנוני הקשר הזהיר תקפו שלשום מטוסי חיל האוויר ירדנים בגזרה המזרחית בדרום לבנון.

ילוי אש בין צה"ל וצד"ל לחיזבאללה נמשכו גם אתמול.

עיר בחיזבאללה איים ביום שישי, כי "היכולת שלנו לפגוע בר-ראל גדולה מזו שהפעלנו בידי הקטיושות ביום רביעי. אם תימשך הפגיעה באזרחים, נגביר את הפגיעה ביישובים ישראליים".

ועידת רבנים בארה"ב תוציא פסק הלכה נגד החזרת שטחים

– מאת צדוק יחזקאלי, כתבנו בניו-יורק –

שלב נוסף במאבק של דימוין דתיות-אמריקאי נגד מדיניות הממשלה של ממשלת ישראל, הוחלט הרמטכ"ל למען ישראל", גוף המייצג כ-8,000 רבנים בארה"ב, יתקבל מרי בניו-יורק לדעידת לדרום לבנון לחיצה פסק הלכה, דאוסרי על החזרת שטחים.

מאחורי "איחוד הרבנים למען ישראל" עומדים רבני "חנו ישראל" - איגון אורתודוקסי יפני, שבראשו עומד הרב אברהם פלוביצ'יק, הפגיע הישראלי באירגון זה הוא הרב מרדכי אלי לשעבר, אברהם שפירא.

לדעתו של הרב פלוביצ'יק יהיו שרטטים גם נגד הרב מרדכי אלי, אשר ישראל לעמוד ויחזור לא לחזור לישראל.

יחידת עבר אמה מסוגלים מעבר לגבולות ארץ ישראל. הרב אלי אמר, כי הוא אינו מתנגד לנסיגה ישראלית מלא לגבולות ארץ ישראל, אולם הוא מתנגד לנסיגה ישראלית מלא לגבולות ארץ ישראל, אולם הוא מתנגד לנסיגה ישראלית מלא לגבולות ארץ ישראל.

אין לעקור אדם מבית מגוריו, אין לעקור אדם מבית מגוריו, אין לעקור אדם מבית מגוריו.

"הכינרת בסכנה"

10 סירות יצאו בימם ששי אחר-הצהריים למשט בכינרת תחת חסיסמא: "אין לי כינרת אחרת". את המשט אירגנו ועד יישובי חגולן וחברי מושב כנף שברמת-חגולן. המשט עבר לאורך-חופה חצפון-מזרחי של הכינרת, שבמקרה של נסיגה מחלטת מחגולן יחזור לשליטת סוריה.

(כתב: איתן גליקמן; הצלום: עמנואל אילן)

הרמטכ"ל הסורי יגיע לוושינגטון כבר בסוף השבוע ל"שיחות ריכוך"

האמריקנים עושים כל מאמץ כדי להכין את שני הצדדים למפגש ולמנוע פיצוץ

– מאת חיים שיבי, כתבנו בוושינגטון –

אסד לא יתרום על המכסה, שיתנה את חשלמת הנסיגה מחגולן בקמירת פורית ב"מבחני שלום". מסיבה זאת חותרים האמריקנים ששני הצדדים יגיעו לחסכמה מלאה מראש "על הכולל" חוץ פירוט מדר-קרן של "יישום בשלבים". כך אמר ל"ידיעות אחרונות" מקור אמריקני בכיר לקראת פתיחתן של שיחות הרמטכ"לים שוחקי-שר-האבי בוושינגטון בשבוע הבא.

וושינגטון הולכת איפוא לקראת הרגישות של אסד לכבודו בעולם הערבי, ולכן היא ונגאת את המינוח: "תקופת מבחן" (שכה תבחן ישראל את התנהגות הסורים ובהתאם לה תחליט אם היא מס-שיכה בנסיגה) ומאמצת מינוח אחר: "כיצוע בשל-בים". הסכם על "כיצוע בשלבים" יגדיר כמה היסוג ישראל בכל שלב ושלב וכמה שלום תקבל בתמורה.

הוויכוח המתנהל כעת מאחורי הקלעים הוא כמה תיסוג ישראל בשלב הראשון וכמה נידמול תקבל בתמורה. וושינגטון תומכת בהגיעתה של ממשלת ישראל לנידמול מרבי, כדי שתוכל לשכנ-נע את דעת הקהל בארץ לתמוך בשלום עם סוריה.

עוד אמר המקור האמריקני, כי ברור לדמשק, שממגמרת הסכם שלום עם ישראל שוב לא תתכל להחזיק את החיזבאללה כ"קלף" סדי.

הרמטכ"ל הסורי, חיכמת שיהאבי, יגיע לוושי-נגטון כבר בסוף השבוע הזה ויתארח בימם שישי לסעודת צהריים על שולחנו של מזכיר המדינה, וו-רן כריסטופר. וושינגטון מתחילה "לעבור" על שי-בים, המ

אסון בתחרויות השיט של משחקי הפועל:

דני שרף

ילד בן 12 טבע בכינרת במהלך תחרות קייאקים

אתמול לפני הצהריים, שניות ספורות לאחר שניתן אות הזינוק, התהפך הקייאק של דני שרף. מחלצים ששטו בסירות וליווי זינקו מייד למים, משו את דני והעבירו אותו לחוף, שם קבע רופא את מותו. סגן שר החינוך מינה ועדת חקירה

שוטר לוקח את חקייאק של דני שרף לבדיקה
צילם: אליעד גרשגורן

– מאת ישראל מרשקוביץ,
כתב „ידיעות אחרונות" –

פרגויות במשחקי הפועל: דני שרף, בן 12 מאילת, טבע ומת אתמול בכינרת, שניות ספורות לאחר תחילת שיט הקייאקים שבו נטל חלק.

כמוף השבוע הגיע דני, יחד עם 29 צעירים נוספים חברי המרכז הימי באילת, לחוף בית־ינם בכינרת, כדי להשתתף בתחרויות השיט בפעמנת כינוס הפועל ה־15. אתמול, סמוך ל־11 בצהריים, החל המיקצה שבו השתתף דני.

„דני לא לבש חליפת הצלה ושקע מ״יד"

„50 מטר מקו הזינוק, שוה בערך 200 מטר מחוף, התהפך הקייאק של דני. הוא שקע מ״יד למים, ואז הגיעה למקום במהירות סירת הל״ה, ואחר המלווים וינק למים ומשה את דני", סיפר לשוטרים אחר מעדי הראייה.

עד נוסף הוסיף: „זה היה פשוט נורא. הקי״יאק התהפך, ודני, שלא לבש חליפת הצלה, שקע מייד במים. ייתכן שהוא קיבל מכה בראש, שגרמה לו לשקוע במהירות כזו".

המחלצים העבירו את גופתו של דני לחוף, ולמרות נסיונות ההחייאה הרבים נאלץ רופא של מגן־דוד־אדום לקבוע את מותו. כבר אח״מ הל העברה גופתו של דני למכון לרפואה משפטית באבו־כביר, שם יגמו לקבוע את סי״בת המוות.

דני עבר בדיקה רפואית באפריל

מתבנו ישראל עצתבי מדווח, כי בבדיקה ראשונית שנערכה בגופתו של דני בחוף הכי״נרת לא נמצאו סימני חבלה בראשו או בחלקי גופו האחרים. מתבנו ג'ו קאט מוסיף, כי ב־6 באפריל עבר דני שרף בדיקה רפואית בביה״ח „הסמטל" באילת, שבה נקבע כי הוא כשיר לב״ע פעילות בספורטאי.

חבריו של דני למרכז הימי באילת תוכו בה״לם עם היוודע האסון. מארגני התחרות ניסו להגיע את הנערים, שהסתובבו בחוף כשהם מודרים בבכי ומאמצים להאמין שחברם הטוב לא ישוב איתם לאילת. „זה פשוט נורא. לכולנו ניסיון רב כים, ואנחנו מתאמנים כבר שנים רבות בכל סוגי הספורט הימי. כשאסון כזה קו״רה לך מול העיניים אין לך תשובה", אמר בבכי אחד מחבריו של דני.

סגן שר החינוך, ח״כ מיכה גולדמן, הורה מייד להקים ועדת חקירה לבדיקת האסון. בראש הוועדה – שתתחיל לפעול כבר היום ושתביש את מס״קנותיה בתוך שבוע – יעמוד מפקד חיל הים לש״בר, אלוף מיל' מיכה רם, ובין חבריה גם רופא ספורט, משפטן ואנשי ספורט נוספים.

במקביל לחקירה זו, חוקרת משטרת טבריה את אחריות המארגנים של התחרויות השיוט לאסון.

חיום אחר הצהריים יובא דני שרף למנוחות עולמים בבית־העלמין באילת.

בשנתיים האחרונות נפצע דני פעמיים באורח אנוש

פעמיים בשנתיים האחרונות ניצל דני שרף ממוות, לאחר שסבל מפגיעות ראש קשות.

לפני כשנתיים חוא נפגע בראשו מלבנה שהשליך עליו חברו. דני תתמוטט וחובחל לבית־החולים „יוספטל" באילת במצב אנוש. מטוק של חיל־האוויר חוציק למקום והעביר את דני לבית־חחולים „סורוקה" בבאר־שבע, שם אובחן קרע עמוק בגזע מוחו. הרופאים לא האמינו כי חוא יח״ת אושש מחמגיעה חקשה, אולם לאחר מס״פר שבועות של טיפול במחלקה לטיפול נמרץ נוירוכירורגי חוא שב לאיתנו.

בדיוק שנה לאחר מכן נפגע דני שנית בגזע מוחו. הפעם באולם של קבוצת חכ״רט דורסל חפרעל אילת. דני, שחיה חובב ספ״רט מושבע, חשתובב באולם יחד עם חב״ריו. חוא טיפס על עמוד גבוח וצנח לארץ, חישר על גזע מוחו. חוא חוטס שוב למחל״קח לטיפול נמרץ נוירוכירורגי ב„סורוקה" במצב אנוש. אבל שוב, כנגד כל הסיכויים, חוא קם על רגליו וחזר כעבור כמח שבו״עות לשחק כאחד חילדים.

אתמול מצא דני את מותו במי חכינרת, לאחר שכל חנסיונות לחצילו עלו בתוחו.

מיכאל רוזוליו

אנחנו לא צריכים לשכנע אותך לקנות את המכונית הזאת.

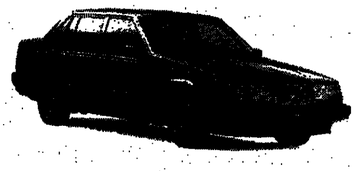

אנחנו רק רוצים שתדע כמה היא עולה. וולוו 940 הקלאסית, במקום 134,660 ש"ח - עכשיו רק 124,660 ש"ח !*

לבוחרים: וולוו 940 GL/GLE אוטומטית 2.0 ל"ס, 4 דלתות או סטיישן, וולוו 940 GL/GLE אוטומטית 2.3 ליטר, 4 דלתות או סטיישן

● המחיר מיוחס לדגם 940 GL אוטומטית, 4 דלתות 2.0 ליטר. ללא צבע מטאלי ● המכירה נעשית הרשמית המוצגים באולמי המכונים ● המבצע לסבויות המצוינות באתר בלבד.
● המבצע תקף לסבויות ומשאיות בש"מ ● תל־אביב: קדליבן 23, תל. 03-5614433 ● ירושלים: האשן 16, תל. 02-781382-4, 643486 ● מיפה: דרך יפו 137, תל. 04-510511 ● מוסך ארז, תל. 04-410346 ● קריית „מרי" חברת לסבויות ומשאיות בע"מ ● חיפה: ריכבי, מוסכות לרכב בע"מ, תל. 04-772999 ● כפר־סבא: מוכנות השרון, תל. 09-915811 ● חדרה: מוסך בר אל דוד, תל. 06-656966 ● אשקלון: מוסך בר אל דוד, תל. 07-750649, 750399 ● אשדוד: מוכנות אשדוד, תל. 08-623440 ● באר שבע: א.ל. שדותי רכב, תל. 07-276382, 278235 ● נצרת: ג'ונייאר־כבים עוקב נצרת, תל. 08-669578 ● נתניה: מוסך רוזנבלום, תל. 09-8338333 ● אילת: אילת מוטורס, תל. 059-333333

VOLVO

כבר מזמן לא מדובר רק במכונית

7 ידיעות אחרונות

ההצעות הגדולות הולכות עם הכרטיס הגדול. VISA

מכשירי האלקטרוניקה המתקדמים של DAEWOO
החל מ - 190 ש"ח+נקודות

390 ש"ח + נקודות
מספר 23
50 מערכות סטריאו מיקרו + שלט
מחיר מחירון 1,456 ש"ח

590 ש"ח + נקודות
מספר 21
50 טלויזיות "21 + שלט והיפרבנד
מחיר מחירון 2,706 ש"ח

490 ש"ח + נקודות
מספר 22
50 ויידאו 2 ראשים + שיטה אמריקאית
מחיר מחירון 2,475 ש"ח

290 ש"ח + נקודות
מספר 24
50 מיקרוגל מכני 24 L
מחיר מחירון 1,096 ש"ח

190 ש"ח + נקודות
מספר 25
50 קומפקט דיסק+ רדיו שעון
מחיר מחירון 720 ש"ח

מחיר המוצרים סופי! אתם קובעים את מספר הנקודות.

- המוצרים ימסרו למציעים את מירב הנקודות לכל מוצר (ההצעה בנקודות "יש מתנה בויזה").
- ילקחו בחשבון רק נקודות הרשומות לזכות הלקוח עד 2/6/95.
- רשימת המציעים תיסגר ב–18/6/95 בשעה 24:00. המוצרים ישלחו ישירות לבתי הזוכים.
- התנאים המלאים והמחייבים של המבצע מפורטים בתקנון אותו ניתן לקבל במשרדי כ.א.ל.
- ההשתתפות במבצע ללא תשלום.

המכרז מסתיים הלילה בחצות! הזדרזו להגיש את הצעותיכם!

להשתתפות במבצע: טלמסר 03-5653898
להוראות השתתפות ומידע נוסף טלפון: 03-5653858

DAEWOO

*התשלום ב"ויזה" של כ.א.ל. בלבד.
*כפוף לתקנון המבצע ולתקנון מבצע "יש מתנה ב"ויזה" 1996".
*ההצעות המחייבות הן אלה שנקלטו כתקינות במחשבי חברת כ.א.ל. עד מועד סיום המבצע.
*ההשתתפות במבצע אסורה על עובדי כאל., פרסום סמיר כהן, סלמסר, משרד יואל' החשבון ובני משפחותיהם.

יש מתנה ב"ויזה"

VISA כ.א.ל VISA

מקבוצת בנק לאומי ומקבוצת בנק דיסקונט

6 ידיעות אחרונות

הערב: כינוס הפרישה של דוד לוי מהליכוד. מקורבו:

„לוי יכריז על תנועה עממית"

המצטרפים לתנועתו החדשה: כ־15 ראשי רשויות והח"כים לשעבר קליינר ואבו חצירה • הליכוד ביטל מאמץ אחרון למנוע את הפרישה, לאחר שמקורבי לוי הודיעו כי אין לכך סיכוי • סקר גל"צ: חילוקי דעות בליכוד על טיפולו של נתניהו בפרשה

– מאת בינה בריזל, כתבת „ידיעות אחרונות" –

בינתם הפרישה של דוד לוי מהליכוד מתקיים הערב, לאחר שנכשל ניסיון אחרון להביא לחיבורות בין לבין נתניהו במסגרת סיעת חלי־כרי.

מצפים כי לוי יודיע על כוונתו לקים תנועה גדולה ועממית, שתהיה אלטרנטיבה הן לליכוד והן לעבודה. מקור מקורב ללוי מסר, כי כ־15 ראשי רשויות אישרו את הצטרפותם, וכן חברי הכנסת לשעבר מיכאל קליינר ואהרון אבו חצירה. כנס הפעילים שיזם לוי ייפתח הערב בשבע בשולם על גבול חל אביב. מצפים ל־1,500 משתתפים.

לפני כשבועיים פנה ח"כ דוד מגן ליו"ר הליכוד בנימין נתניהו בבקשה לקיים ישיבת סיעה, הנתן היתיר שלוי לא תחרים, כדי לנסות להביא להידברות בינו לבין נתניהו. ביום חמישי בלילה התקבלה ההחלטה כי הישיבה תתקיים היום בשעות הבוקר. אולם במהלך היום־מה שחלפה מאז, ההחלטה נוטלה. דוברת הליכוד רונית אקשטיין: „בהתייעצות בין ח"כ מגן ליו"ר סיעת הליכוד משה קצב הוחלט לבטל את הישיבה, לאור שמגן וקצב הגיעו למסקנה כי כינוס הסיעה אינו תכליתי".

הסיבה אנשי לוי הסיגו בכלי תקשורת שורת הוריעו כי אין משמעות לנסיון שמתכננים בסיעת הליכוד. כן הודגש, כי לוי אינו מתכוון להגיע לישיבת הסיעה.

הרעות בין חברי הליכוד חלוקת בעניין הצעדים שנקטו באחרונה בכל הקשור ללוי. במשאל שקיים רז בקשאי בכנסת, שישודר הבוקר בגלי צה"ל, הדגדד כי מתוך 32 חברי סיעת הליכוד, שני ח"כים הגדירו את התנהגות ביבי בפרשה כ„גרועה", תשעה כ„לא טובה", שניים כ„בינונית" המישה כ„טובה" ושב־עד כ„מצוינת", שבעה העדיפו לא להשתתף.

לעיני מצלמות־סתר משטרתיות

החשוד ברצח הכפול לחש את שם המזמין

אולג יעקובוב, החשוד בכריתת ראשי קורבנותיו, לחש את שם מזמין החיסול באוזני דימטרי מושייב, שאימו ובנו נפלו קורבן לרצח המזעזע • מושייב מסרב להסגיר את השם למשטרה • מעצרו של יעקובוב הוארך בשבועיים נוספים

אולג יעקובוב בחארכת המעצר ביום שישי (תצלום: זיו קורן)

– מאת בוקי נאור, כתב „ידיעות אחרונות" –

דימטרי מושייב, שאימו ובנו נפלו קורבן לרצח חמור ומזעזע, יודע בוודאות מי חומיין את הרצח, אבל הוא מסרב לגלות למשטרה.

במהלך המפגש בינו לבין החשוד ברצח הכפול, אולג יעקובוב, שנערך בחדר החקירות, הציע לו מושייב חצי מיליון דולר אם יסמור היכן קבורים ראשיהם של הנרצחים, אבל יעקובוב סירב, ואמר שאינו יכול. במהלך המפגש ניחם, שצולם על ידי המשטרה במכשיר וידיאו סמוי, גרם את יעקובוב כשהוא לוחש לאוזן שמו של מי ששכר אותו לביצוע הרצח הכפול, אבל דברים נאמרו בלחש לתוך אוזנו של האב, שסירב לומר מלה בעניין.

בית משפט השלום בתל אביב הארין ביום שישי ב־14 יום נוספים את מעצרו של אולג יעקובוב, החשוד בביצוע הרצח הכפול ברחת אביב, ובעריפת ראשי הנרצחים.

יעקובוב הובא לבית המשפט כבול באזיקי ידיים ורגליים, וכ־רבית הדיון חייך אל בני משפחתו ואל הקהל, והתייחס בשוויון נפש לנעשה, כאילו לא דנים בעניינו. לפני הדיון אמר לעיתונאים: „מנסים להלביש עלי דיק שלא עשיתי".

בהחלטת המעצר קבע השופט ראובן זיו, כי המיסמכים מצביעים על „סדר מוצק לחשדות המשטרה למעורבות אנשים נוספים ברצח", וחוסיף „כמתן שלא אוכל לפרט יותר מהמשפט הזה".

החוקר דוני יוסף אמר בדיון, כי „מעורבותו של חשוד זה בביצוע הרצח הכפול וחינה ברמת ראיות גבוהה ביותר, ומעבר למה שקדיר 'חשוד הסביר'. מקצת הראיות שהוצגו בפני בית המשפט מצביעות במישרין כי חשוד זה הוא אכן מבצע הרצח הכפול".

הסניגור עו"ד ירון פורר הבחיש בשם יעקובוב כל מעורבות ברצח, והתלונן כי עדיין לא הוציגו בפני יעקובוב את החקלאות שלדברי המשטרה הקליט בהן הוכיח המשטרתי הסמוי את זיו־ראותו של יעקובוב ברצח.

דרעי: לא הפעלתי לחצים למינוי הכתב הפוליטי

מכחיש כי פעל להעדפת יואל ניר על פני ירון דקל לתפקיד הכתב לענייני מפלגות ב„קול ישראל"

– מאת אורית עריף, כתבת „ידיעות אחרונות" –

מקורבו של אריה דרעי מבחר־שים, כי הפעיל לחצים על כתב „עריף ע", ירון דקל, בדי שזה לא יקבל עליו את תפקיד הכתב לענייני מפלגות של „קול ישראל".

לדברי־הם, גם לא ניסה דרעי להעדיף לטובת מינוי לתפקיד של כתב „קול ישראל" בכנסת, יואל ניר.

אריה דרעי אמר, כי דברו נאמרו כך: ריתה, וכי יתכן שתובנו כך על ידי אנשים ברשות השידור.

הסיפור נחשף שלשום בטורו של אמנון אבדמוביץ, ביומון השבוע בטלוויזיה. אבדמוביץ תקף את דרעי, ואף רמז, כאילו דרעי מסעיל לחצים גם ברשות השידור.

דובר רשות השידור צבי לידר אמר בתגובה: „אינני אם הסיפור נכון. הסיבה ברשות השידור אינם מתבצעים משיקולים פוליטיים".

כנפי העמק לוקחת אתכם הכי גבוה במחיר הכי נמוך

טיסה? מלון וטיסה? חבילת נופש? 'כנפי העמק' חברת תעופה ותיירות, מציעה לך את כל האפשרויות לנופש מושלם במחירים הכי טובים בארץ. בדוק והשווה.

לא רק חבילות נופש
בחברת 'כנפי העמק' תוכל לתזמן טיסה במחירים הנדאמים ביותר בארץ. ב'כנפי העמק' המצא מבוסס מרוחים מאד לאחרונה, ויחס אישי ומסור של אנשי חצות העומדים לשרותך. (חטיסות משרת זב).

טיסות מ' אוגוסט ומעלה	טיסות מדינות לעבר
לאילת 350 ש"ח (חלוף וחזור)	2 טיסות יומיות (חלוף וחזור)

חבילות נופש (כולל טיסות) חטיסות ויצאות משרה דב

מלון מנוליחי אין
אילת 799 ש"ח
עד 2 ילדים (בגיל 2-12) בחדר הורים - חינם

מלון הנסיכה
אילת 887 ש"ח
בחדר 300 ש"ח לחדר ומטקאות

מלון אורכידאה
אילת 755 ש"ח
עד 2 ילדים (בגיל 2-12) בחדר הורים - חינם

מלונות פרדיס אילת
פרדיס חים-חאזום
אילת 747 ש"ח

מלון ספורט
אילת 779 ש"ח

מחיר לתמיד חבילות נופש גם בסלחות: דיזיל ביץ' • חמלך שלמה • לגונה • קיטו • שלום פלאזה • הסלע הנחום • סאנ סנטים (מחסמה) • מרינה קלאב • רוביירה • קלאב־אין • בקעת הירח • בני שלמיה • קרלטון

המחירים בתוקף לחודש יוני. ל־3 לילה, כולל הטיסה ומטבע כסף א' - ד' גם ב'. ה' סמוים בחוד יוני. לוח לוחות הנסיעה.

■ קבלת הזמנות לבתי מלון בארץ
טל. לחזמנות: 03-5628744, פקס. 03-6819701
מיקוד הנמל: 70305, מס. 08-6975005 ובכל סוכני הטיסות

בשיתוף מילוי חבר
מקבוצת הנדיר אמת לעבוד בצמוד

כנפי העמק ע"אגוד חברת תעופה ותיירות
ת.ד. 168

כנפי העמק. מלון. טיסה או שניהם ביחד - אתה מרוויח בכל הזדמנות

המשטרה חיפשה, האב הצליח למצוא

500 מטר מהשלד של חנית נמצא פריט הלבוש שלה

תחתוניה של חנית קיקוס נמצאו בסריקות שיזם אביה, שלושה ימים אחרי סריקות המשטרה • יעברו בדיקות מעבדה מתוחכמות בנסיון לחשוף את זהות האנס־הרוצח • המשטרה: חיפשנו בתעלות, לא על פני השטח • פרקליטו של אלעביד ווריש מבית המשפט העליון לשחררו מייד • רפי קיקוס: „אני רוצה להיות בטוח שהרוצח האמיתי לא ממשיך להסתובב חופשי

– מאת עמיר רפפורט, מיכל גולדברג ומובה צימוקי, כתבי „ידיעות אחרונות" –

התפתחות דרמטית נוספת בפרשת חנית קיקוס: מגוף חשבוגן, במרחק 500 מטר כמורי חמים שבו חתנה לה חשלד של חנערה, נמצאו גם תחתונית.

אמה של חנית וחברתה זיהו את זוג התחתונים הישן והמאובק כמעט בוודאות.

למימצא החדש עשויה לגות משמעות גורלית מסיגת סולימאן אלעביד, שהרשע ברצח קיקוס: המ־שרה החפש היום, בבדי־קת מתוחכמת, אחר שדי־רים של סימני אנכס, שאולי נותרו בתחתונים. גילוי סי־מנים כאלה עשוי לקבוע, מאומן חד משמעי, האם האד־נם הוא אלעביד – או אדם אחר.

את התחתונים לא גיל־ה המשטרה, אלא האב רפי קיקוס, שיצא לאחר שכו־נמצא השלד עם קבוצת חב־רים ועם החוקר הפרטי סי־מון אחונה. חוות הבחיתיו של החוקר חיפשה הקבוצה אחר מספר פרטים: מכני־מה של חנית, תתחתונית, ונם שקית שנשאה ביום הי־עלמה זבה מתנות שקנתה לאבר שלה מבאר־שבע.

האם דודי קיקוס, שהח־נקשה לחזות את התחתונים, אישרה כי אכן קנתה לחנית תחתו־נים כאלה. חברתה הטובה של חנית, הילה בוטבול, שהיתה עימה בעדה כאשר הלבשה לקראת מסיבת יום הולדת של חבור, טיפקה תיאור מדויק של התחתונים. אתמול מסרו בני משפחת קיקוס את המיכנאי לידי המשטרה.

האב רפי קיקוס אמר כי הוא מופתע מאוד מכך שהמשטרה לא מצאה את התחתונים. „יש המון מיסמני שאלה בפרשה הזאת, ואני רוצה להיות בטוח שהרוצח האמיתי לא מסתובב היום חופשי".

ככל הנראה תיעדר חלוויתה של חנית קיקוס רק לאחר שי־שטרה בדיקות את המשמעות המשפטית של גילוי גופת חנית קי־קוס. שר המשפטים, דוד ליבאי אמר אתמול כי „נשא אשמתו של סולימאן אלעביד נתון לשפיטתו של בית המשפט העליון. יש לאר־פשר למשטרת ישראל ולתביעה הכללית להסיק את המסקנות לפני שבית המשפט העליון יחל בשמיעת עיררעיו של הנאשם".

יו"ר ועדת החוקה של הכנסת ח"כ דדי צוקר פנה לשר המשפ־טים בבקשה לשנות מן היסוד את הקיים המאפשר לחרשיע אדם במאסר עולם אך ורק על בסיס הודאה שנגבתה ממנו תחת לחץ, ובלי כל ראיות ממשיות נוספות.

תקבלו תוצאות בדיקת ה„די־אנ־איי".

במשטרה אומרים, כי לאחר מציאת השלד בעיבו בדר־קות מדוקדקות, אך לא נמצאו ממצאים, כגאה משום שהחוקרים התמקדו בתעלות הניקוז ולא על פני השטח.

„מציאת גופתה של חנית קיקוס מעניקה מכת מוות להרשעתו של סולימאן אלעביד. עכשיו מתברר לכולם, כי ההודאות של הנ־של מרלימאן אלעביד, כך טוען סניגורו של אלעביד, אשם הן גיבוב של רמיון ושקר", כך טוען סניגורו של אלעביד, עו"ד אביגדור פלדמן, בבקר־שה גדירה שהגיש ביום שישי לבית המשפט העליון לשחרר את הרוצח מכלאו עד לבירור סופי של הפרשה.

הסניגור חוזר וטוען, כי הודאותיו של הרוצח, שעלי־הן הסתמכו שופטי הדוב בבית המשפט המחוזי בבאר־שבע כשהרשיעו אותו באונס וברצח, התבדרו כ„מיסמו־בים של חסר בינה, שעשה כמיטב יכולתו לרצות את חוקריו ובעזותם, שלא מר־עה, טווה סיפור דל בעילה, חסר הגיון ומופרך".

ב־6 בחודש הבא אמור בית המשפט העליון לדון בעיעורדו של אלעביד, אבל השופטים עשויים להמתין לתוצאות בדיקת ה„די־אנ־איי", שאמורה לקבוע בודד־אות אם מדובר בגופת ק־קוס.

פרקליטות המדינה והמ־שטרה ברקו את המשמעות המשפטית של גילוי גופת חנית קי־קוס. שר המשפטים, דוד ליבאי אמר אתמול כי „נשא אשמתו של סולימאן אלעביד נתון לשפיטתו של בית המשפט העליון. יש לאר־פשר למשטרת ישראל ולתביעה הכללית להסיק את המסקנות לפני שבית המשפט העליון יחל בשמיעת עיררעיו של הנאשם".

יו"ר ועדת החוקה של הכנסת ח"כ דדי צוקר פנה לשר המשפ־טים בבקשה לשנות מן היסוד את הקיים המאפשר לחרשיע אדם במאסר עולם אך ורק על בסיס הודאה שנגבתה ממנו תחת לחץ, ובלי כל ראיות ממשיות נוסמות.

מה יעשו עכשיו?

מקור משטרתי: „בית המשפט העליון יקבע אם ראיות המשטרה מספיקות".

• בית המשפט העליון יקבע אם הראיות הן מספיקות, ואם לא – הוא יורה על שחרור אלעביד בלי עקבות אחר הרוצח.

• בית המשפט יתקבל ויבטל את הרשעתו של אלעביד, אבל יורה על מעצרו עד לסיום חקירת המשטרה.

• בית המשפט יתקבל ויבטל את הרשעתו של אלעביד, אבל יורה על מעצרו עד לסיום חקירת המשטרה.

• בית המשפט יתקבל ויבטל את הרשעתו של אלעביד, ויורה על מעצרו על פי בקשת המדינה, אם המשטרה תמצא ראיות מספיקות.

• בית המשפט יתקבל ויבטל את הרשעתו של אלעביד, ויורה על שחרורו מיד.

מקורות: עמיר פרפורט

אביגדור קהלני נחקר בפרשת ההסתדרות:

„לא עשיתי מימי שום שימוש בכספי ציבור"

נחקר כעד על התקופה בה שימש ראש מטהו של קיסר • גם השר קיסר צפוי להיחקר השבוע כעד

– מאת דורון מאירי, כתב „ידיעות אחרונות" –

ח"כ אביגדור קהלני (עבודה) נחקר שלשום במשטרי חירות הא־רצות לחקירות הונאה (יאח"ה) במשטרה, בפרשת אי הסדרים הכ־ספיים בהסתדרות. דובר המשטרה הודיע כי קהלני נחקר בעד בלבד, ולא במעמד של חשוד.

במהלך החקירה, שנמשכה כשעתיים וחצי, ביקשו חוקרי המשטרה לברור את האשמות, שקהלני עשה שימוש בכספי הסתדרות במסגרת מסע הבחירות של שר התחבורה ישראל קיסר, שקהלני שי־מש כראש מטה, במירוץ לראשות הס־שלה במפלגת העבודה, לקראת הבחי־רות לכנסת ב־1992.

קהלני הבהיר לחוקרים כי היה אחראי רק על פעילות השטח, ולא היה לו כל קשר למנגנון כספי כלשהו. לאחר כשע־תיים והצי הודיעו לו החוקרים כי יס־תפקו בעדותו, וכי אין בכוונתם לזמנו לחקירה נוספת. לפני כניסתו לחקירה אמר ח"כ קהלני: „הגיעתי כדי להוכיח את חמותי. לא עשיתי מימי שום שימוש בכספי ציבור, לא למעשה ולא לכול". בסיומה הביע את הערכתו ל„נישה הנע־יינית של החוקרים, ולאופן הנאון שבו נוהלה החקירה".

שר התחבורה, ישראל קיסר, אמור להיחקר השבוע בחשטרה כעד, בפרשת אי הסדרים הכספיים בהסתדרות. חוקרי המשטרה פנו אל השר קיסר בבקשה שי־גיע לחקירה במהלך השבוע, והוא הביע את הסכמתו. טרם נקבע מועד מדויק.

אתה נראה טוב עם הקוואסאקי שלך

קח קוואסאקי
קח עד 100% מימון
ללא הצמדה וללא ערבים
וקבל מתנה:
אזעקה יוקרתית של STING
או תחילת תשלום בספטמבר

הסכנת עד סוף יולי בכפוף לאישור חברת ישראלית מימון לרכב מקבוצת השקעות דיסקונט

Kawasaki

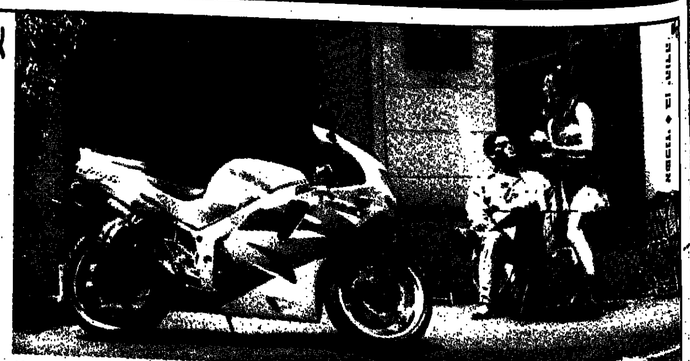

בבואן בלעדי וסוכנות ראשית: מטרו- רחי תושיה 21 תל אביב 03-5623771/2 פקס: 03-5623950. מטרו סיטי- דרך פת 19 (בית הדר) תל אביב 03-5608323/4 וביתר סוכנויות. קוואסאקי בארץ

היחידה המרכזית של המשטרה מנעה בר־מצוה האחרון רצח בנוסח סרטי המאפיה

„המחסל" תיכנן לרצוח את בעל „הסינרמה"

שלום פנסטר הלך בסוף השבוע לבית־הכנסת לחגיג ברכת הגומל ולהודות למשטרת ישראל • בשנים האחרונות מתנכלת לו קבוצת עבריינים, לאחר שסירב להעביר לידיה את הבעלות על אולמי „סינרמה" • המשטרה חושדת, כי גורמים בעולם התחתון שכרו את שלום דרמון כדי לרצוח את פנסטר • בשבוע שעבר הגיע דרמון לביתו של פנסטר ברמת אביב, חתך צמיג במכוניתו ותיכנן לירות כדור ברקתו • משטרת תל־אביב, במבצע מתוחכם – תפסה אותו על חם

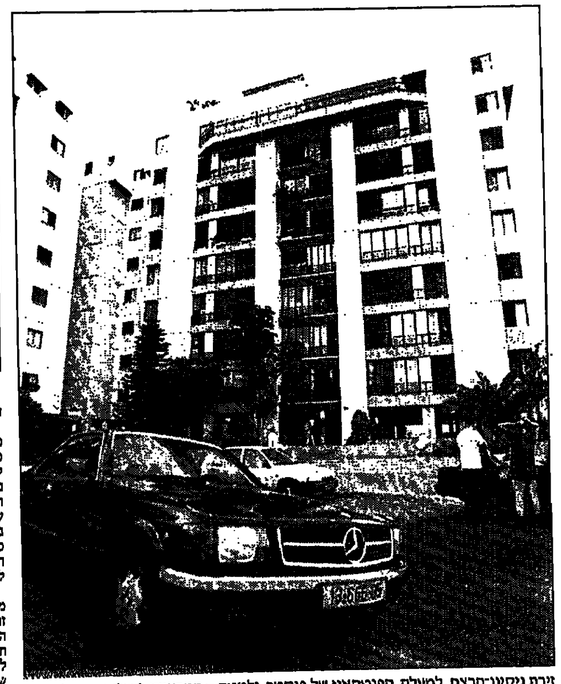

זירת ניסיון־הרצח. למעלה, חפנטחאוז של פנסטר, ולמטה – המרצדס. (תצלום: מיכאל קרמר)

איש העסקים תל־אביבי שלום פנסטר נולד בשבוע שעבר מחדש.

האיש הוא אמנם חילוני מובהק, אבל את מולו הוא הלך לבית־הכנסת לברך ברכת הגומל. לומר תודה לבלשי היחידה המרכזית, למול ולאלוהים שעבדו בשבוע שעבר שעות נוספות, כדי שהוא ישאר בחיים. בימים הקרובים תקרא המשטרה לפנסטר ותספר לו שהיא משוכנעת, כי ביום שני שעבר הוא נכנס למלכודת שהיתה אמורה לשלוח אותו עם כדור בראש לבית־הקברות, והוא אפילו לא הבחין איך בלשים קפצו על האקדוחן שעמד לירות בו.

הסיפור הזה נשמע מופלא ודמיוני, ואולי זו הסיבה שהיחידה המרכזית של משטרת תל־אביב עובדת בהר־לוד יותר מגנבה, רע־שוחט וזוקיים ובלי־שים סמויים מתעס־קים בו סביב השעון. בינתיים, המשטרה שו־מרת אותו בסוד, כדי שהיא תוכל לסגור את כל הפינות בשקט ולהגיע אל מומין הרצח, לפני שהיא תוושפת בפני הציבור עוד פרשה נוסח סרטי המאפיה.

הערבויות היו מזייפות

ככה זה התחיל: שלום פנסטר – מוגדרת מחש־בים ואיש עסקים – הוא גם בעליהם של אולמי סינרמה בתל־אביב. לפני חמש שנים מכרה הקבו־צה, שבראשה עמד פנסטר, את הבעלות על המר־רמה לקבוצת משקיעים. קבוצה זו קנתה גם את הבניין עצמו מאיש העסקים שאול איינזנברג.

תקופה קצרה לאחר סיכום העיסקה התברר, שהקונים לא עומדים בהתחייבויות, לא מורי־מים את הכסף כפי שהתחייבו, ושהערבויות שנ־תנו היו מזוייפות. לא רק שהעיסקה בוטלה, אלא שחלק מהקונים נעצרו בידי המשטרה בחשד לייבוא הירואין כדי לממן את העיסקה. כמה מהקונים לא ייתרו על חלקם בסינרמה, הם מו־לבית־המשפט – ונידחו.

יעוב 10 שנים בכלא

פנסטר נשאר בעל כורחו הבעלים של המר־רמה ונאלץ לשלם מכיסו את ההתחייבויות של הקונים. „הסתבכתי עם המאפיה והעולם התח־תון", מקונן מאז שלום פנסטר. לפני כשנתיים הוצמד לד־לת ביתו מטען חבלה. הוא בילה אותו בעב־מו, פירק אותו והביא אותו למשטרה.

„הוא סיכסוך, שאני לא מסוכסך בו", הסי־ביר למשטרה. „הסתבכתי עם העולם התחתון, הם לא מוכנים להכיר בפסיקת בית־המשפט ורוצים לקחת בכוח ובאיומים את הסינרמה. אני לא אכנע לרצונות המטורפים של אף אחד". חקירה פרשת מטען החבלה והכיילה את חוקרי היחידה המרכזית לפני שנתיים לקבוצה שניסתה להשתלט על המר־רמה, אך מתוסר הוכחות איש לא נעצר.

לפני שבועיים הגיע ליחידה המרכזית מידע על אדם בשם שלום דרמון, שנשכר כדי לרצוח את פנסטר בגלל הסיכסוך על המרמה. יחידת העיקוב הסמוי של משטרת תל־אביב עוקבת כל עיסוקיה האחרים, הרי־שהה על ובנו של דר־מון – שישב כבר 10 שנים מחייו בכלא – והחלה לעקוב אחריו.

תצלום: זיו קורן

שלום דרמון בבית־המשפט: „לא יודע מאיפה הם נפלו עלי. בסך הכל נכנסתי לשיחים לעשות את צרכי. פתאום דרכו לי על הראש והרביצו לי – ואני אפילו לא יודע למה"

תצלום: ארכיון, מיכאל קרמר

שלום פנסטר: „הסתבכתי עם העולם התחתון. הם לא מוכנים להכיר בפסיקת ביהמ"ש ורוצים לקחת בכוח ובאיומים את הסינרמה. אני לא אכנע לרצונות המטורפים האלה"

ביום שני בחמש וחצי לפנות בוקר הוא נראה סגור את אופנועו על דרך חיפה, נכנס לשדה קצים הנובל עם הבית ברחוב בראזני ברמת גיל. שלום פנסטר, המתגורר בפנטהאוז באותו מיון, חור רבע שעה קודם לכן מצפייה משותפת של שכנים במשחקי האל־בי־איי.

דרמון נראה מממין חבילה לצד השביל שבש־ה הקצים ולאחר מכן ניגש למכונית המרצדס של פנסטר החונה מול השביל. הוא חתך את אחד הצמיגים, ולאחר מכן עלה חזרה על אופנועו ו־ירד על השביל לכיוון המרצדס המפוצ'רת של שלום פנסטר. להערכת המשטרה ביקש דרמון לנצל את הרגע שפנסטר יהיה עסוק בפנצ'ר כדי לירות לו כדור לרקה.

פנסטר לא הבחין במבצע

ברגע שהריים את האקדח ממקום המסתור קלט עצו עליו לפתע מתוך הקוצים 10 בלשים וחבר־ה עון אותו. „לא יודע מאיפה הם נפלו עלי. בסך הכל נכנסתי לעשות את צרכי, פתאום דרכו לי על הראש והרביצו לי, ואני אפילו לא יודע למה", טען דרמון יומיים מאוחר יותר בבית־ה משפט השלום.

כל אותה עת לא הבחין שלום פנסטר בדבר. שיח גדול ועיקול בשביל הפריון בינו לבין המ־בצע המשטרתי המוצלח. הוא עלה הביתה, התק־שר לפנצ'ר־מעבר שלו וביקש שיגיע להחליף לו את הצמיג. שלום דרמון נעצר ונלקח למשרדי היחידה המרכזית – ופנסטר נסע לעבודה.

למחרת רפק על רלת ביתו של פנסטר כחור שמנמן עם כיפה ירוקה, שנראה כמו מורדיך ב„בני־עקיבא". הוא הציג את עצמו כשוטר וכי־קש מפנסטר להתלוות אליו ליחידה המרכזית. פנסטר שאל אותו מה קרה, והמפקח אבירן שט־אל אמר לו שהוא רוצה לגבות ממנו עדות על הפנצ'ר במכוניה.

חקירה על פנצ'ר

איש העסקים תל־אביב חשב שמדובר בבורי־חה. ממתי לבולשת יש זמן להתעסק בפנצ'רים, הוא שאל במשרדי היחידה המרכזית. זה לא ענ־יין, נאמר לו. אחר־כך שאל אם הפנצ'ר קשור לסינרמה, ואם יש סכנה לחייו, והוא צריך לש־כור שומר.

אבל המפקח שטאל אמר לו שזה כלום, ואם יהיה צורך לערכנו בהמשך – המשטרה תעשה זאת. יומיים מאוחר יותר, ביום חמישי בבוקר, קרא פנסטר ב„ידיעות אחרונות", שמאחורי הבית שלו עצרו מישהו עם אקדח טעון ומש־תיק קול, שהמשטרה מסרבת לומר את מי הוא הלך לחסל. פנסטר התחיל לחשוד, שזה קשור לפנצ'ר שלו.

ביום שישי, אחרי שלושה ימי מאמצים ותי־תקלות בתומה של שתיקה, הצלחתי למצוא שוטר נחמד שסיפר מי היה היעד לרצח. התק־שרתי לפנסטר לשמוע את התייחסותו. איש העסקים מחבר את החוטים ומבין סוף־סוף, שמישהו שכר מישהו כדי להעביר אותו דירה מבראוני לבית־הקברות ירקון. בכל מיקרה, הוא משוכנע ש„אלה המטורפים שרוצים לה־שתלט על הסינרמה".

טלפון ליחידה המרכזית

פנסטר מנסה אחר־הצהריים להתקשר ליחי־רה המרכזית ולומר לה תודה, אבל בסופי־שבוע אין יחידה מרכזית, או כל מה שנחזר לו לעשות זה ללכת בשבת לבית־הכנסת, לברך ברכת הגו־מל ולומר כל הכבוד למשטרת ישראל.

בטוח שבבית־כנסת אחר – בישראל או בחו"ל – היו בשבת כמה אנשים רועדים כבר שבוע מפ־חד שהתפללו, שלום דרמון לא יפתח את הפה בחקירה ויפליל אותם.

בימים הקרובים היחידה המרכזית תקרא לפ־נסטר ותסמוך לו את כל הסיפור. ביניתיים הכל יותר סבורי, צוות החקירה של רפ"ק רחמים כהן, שעובר על הפרשה, הביא לבית־המשפט את שמ־שון מורחי (58) ומאיר כהן (44), שניהם מתל־אביב, חשודים ראונו ויי הארייך את מעבדת בשב־עה ימים. רפ"ק רחמים כהן, כמובן, לא היה מוכן לאשר או להכחיש אם יש קשר בין שני הסיפו־רים. מה שברור הוא שבימים הקרובים תסמק המשטרה תשובה לשאלה זו.

מבצע מדהים!
אתם באים והילדים נוסעים חינם!
10% הנחה למפליגים בהפלגה הראשונה
5% הנחה לנרשמים חודש מראש לשאר ההפלגות

שיט חלומי במחיר לא מהעולם הזה!

10 ימי כיף על אנית הפאר "אודסה סונג"
הפלגה ראשונה ב- 29.6.95 והמשך בכל עשרה ימים!
יציאה וחזרה מחיפה, ביקור בנמלים המדהימים באנטליה, קושאדאסי, סנטוריני, פיראוס, רודוס ועוד. ב"אודסה סונג" תמצאו קזינו, דיסקוטק, דיוסי פרי, בריכת שחייה, סאונה, בידור מסביב לשעון, פנסיון מלא

הרשמות בכל משרדי הנסיעות

מאירון שיפינג בע"מ שד' המגינים 53 חיפה טל. 04-517620 פקס. 04-537247

פרסום בדת

כתב פלילי
בוקי נאה

רבין התנצל בפני חבר „העבודה" על שפגע בו

מאת נחמה דואק, כתבת „ידיעות אחרונות"

„אני מצטער שפגעתי בך" – בדיבריים אלה ובלוויצות יד חמה קיבל ראש הממשלה את סעיף ממלגת העבודה חיים אברהם, בן פגע רבין ב־שיבה האחרונה של מרכז הממשלה.

ביום חמישי שעבר, בעת דיון על נובה דמי החבר במ־פלגה, קרא חיים אברהם מפרדס כץ קריאת ביניים תמי־מה ו"כ הבמה. עיקרה היה לפתוח את שורות המפלגה בפני ו"ים נוספים ע"י הפחתת דמי החבר.

רבין, שבאותה עת מחשכותיו היו שרוחות ביותר באי־רועים הביטחוניים כצפון בעקבות ירי הקטיושות, השת־לח בו בצורה קשה. הוא קרא לעברו: „אתה אל תצעק. מי אתה? שב בשקט. אני נבחרתי. אתה לא". בהמשך עזב רבין את האולם בעיום, תוך שהוא קורא לעבר חברי המר־כז: „לא מעניין להיות פה".

כשחזר רבין ללשכתו הובא לידיעתו, שאותו פעיל ממלגת העבודה חיים אברהם, הוא חודשיים הוא יחד עם חברי המשפחת הצעירה, עומד בצומת גזה וביריי. שלט בוכות רבין וחשלום. ראש הממשלה ביקש שהאיש יאותר מייד ויזומן ללשכתו. ביום שישי בצהרים וזמן חיים אברהם, בן 45, לשעבר איש צבא קבע, לפגישה מזומרה עם רבין, כאמור, כבר בפתיחת הפגישה התנצל רבין בפניו ואמר: „אני מצטער שפגעתי בך".

אתמול אמר אברהם: „הפגישה היתה עניינית, נכון, נפגעתי מאוד מהצעקות. הפעילות שלי למען השלום ולמען רבין ידועה ומוכרת. אני שמח שראש הממשלה וימן אותי וראה בזה סוף פסוק לפרשה".

חופשת שייט וקייט חלומית באנגליה וצרפת
שבוע של בילוי רוגע והרפתקה משפחתית לכל הגילאים

הפלגה בנהרות ותעלות אנגליה וצרפת בנהיגה עצמית בספינות מנוע מפוארות מצויידות במטבח, חדר שינה, מקלחת, טלויזיה ועוד פינוקים.
מתוך "ידיעות אחרונות":
"חופשת שייט על סירת בין עיירות ציוריות כליווי בדבורים ובדווים - זו הנאה מושלמת של חופש משפחתי, או למספר זוגות, שלווה וכיף שבטיומם יש רצון להתחיל שוב הכל מהתחלה"

קייט נהדר בקוטג'ים כפריים קסומים, וילות ודירות מודרניות.

למידע נוסף ולהזמנות נא להחזיר טפסן זה סיד
שם:
כתובת:
טל:

גורדון טורס - המרכז הישראלי לחופשות משפחתיות
רח' בן יהודה 184, תל אביב 63471 טל: 03-5270767 פקס: 03-5244026

חשש: מאות הרגו בנסיון נכבל לשחרר בית־חולים בבודיונובסק

מתקדמים לעבר בית־חחולים. חיילי חעילית חרוסיים לפני חכשלון. (חצלום: אי־פי)

נשים שחוחזקו בידי חצ'צנים, חינוקות בידיהן, נמלטו מבית־חחולים בבודיונובסק, לאחר ששוחררו בידי חטרוריסטים. (חצלום: אי־אף־פי)

חיילי יחידת עילית רוסית הסתערו אתמול בעמים על בית־החולים, בו מחזיקים טרוריסטים צ'צ'ניים יותר מ־5000 בני־ערובה ● זאת, בשוד בני־הערובה מניפים מהחלונות סרינים שעליהם נכתב: „הבסיקו לירות, אתם הורגים אותנו" ● חברי פרלמנט קוראים לילצין להתפטר, על שנסע לבלות עם מנהיג העולם בקנדה, בשעת משבר

– מאת דימיטרי פרוקופייב,
סמבנו במוסקבה וכתבי אי־אף־פי ורויטר –

מאות יחידת עילית רוסית למלחמה בטרור, שנשלחה – [illegible] את בית־חולים בו ותבצרו טרוריסטים צ'צ'נים עם [illegible] בני ערובה. בני הערובה מוחזקים במקום מאז יום [illegible] הטרוריסטים לחפסיק את פעולת הצבא הרוסי [illegible] תמורת שחרור החטופים.

[illegible] הראשונה שנערכה לפנות בוקר, נמשכה כארבע שעות, [illegible] הסכם על הפסקת אש. לאחר מיתקפה זו שוחררו כ־250 בני [illegible] מקום על־ידי הצ'צ'נים, כאות לרצון טוב, וחלקם, כך נראה, משוש [illegible] בבית־חולים כמחומה הכלילה.

[illegible] משעה מאוחר יותר (13:00 לפי שעון ישראל) תקף „בוח אלפא" [illegible] מי מטעות ירות ושק אוטומטי וכן ידי מרכב משוריין, נשמע במשך [illegible] לא ברור מתי מניין הקרבנות לאחר התקיפה הראשונה, אולם [illegible] כמקום מעריכים כי ייתכן והוא מגיע לכמה מאות. עוד כדי [illegible] מגיעים בני הערובה סרינים לבנים גדולים מחלונות בית־החולים, [illegible] בני הערובה תחינותיהם: „הבסיקו לירות בנו", „הבסיקו לירות אותנו". [illegible] שקבוצה שתצליחו לחימלט האשימו, כי לא הצ'צ'נים, אלא חחיילים [illegible] הם אלה הורגים את בני הערובה בהתקפותיהם. מסמר נשים [illegible] אין חתייבנו כל בני הערובה בהתקפותיהם. מסמר נשים [illegible] – ואיימו כי לא יוחו עד שהחיילים הרוסים לא יסוגו.

[illegible] דמיטרי פרוקופייב מוסקבה עצמה היה בטוח מתמסך מאו יום רביעי. אז פרצו [illegible] הקיר כ־200 הטרוריסטים מצ'צ'ניה בפיקודו של שאמיל [illegible] הם יוו בכל הכיוונים ונימו לחשולם על מפעל הכימיה הגדול ביותר בדרום רוסיה כדי למצוא אותו. אילו בצעה המזימה היה כל האיחור חשוך. לאמון אקולוגי שמיפיריי גדולים יותר מאשת צרגוביל. אך נסיון הסיגוע במפעל לא הצליח.

אז הדרו הטרוריסטים לעיר, לכדו מאות בני ערובה והתבצרו איתם בארבעה בניינים של בית־חחולים הערוני. עדיין לא ברור איך הצליחה קבוצה כה גדולה של טרוריסטים חמושים לעבור באין מפריע את 150 הקילומטרים מצ'צ'ניה לבודיונובסק. מפקדים מדוע שהוא משוש שיחור את הגבולות.

הרוסיים לא הכחישו את הטשרים בנקודות הביקורת בדרכים. הטשלטונות [illegible] כי הכחישו שפרצו לבודיונובסק ביום רביעי שעברו אלפים [illegible] מתוך כ־200 הטרוריסטים שפרצו לבודיונובסק ביום רביעי שעברו אלפים [illegible] אמש בין 70 ל־80 איש – הנרעין הקשה של הקבוצה. כולם מקבוצעים [illegible] „הטיבה אבתאליה" – כח מן מוסלמים קיצוניים מרוסיה, מהרטבלקיות [illegible] האטרונומיות של צפון קוקז ומטריגות ערב, „הטיבה" לחמה בבודונים [illegible] באבתאליה, ואחרי סיום המלחמה הצדה את רכס קוקז והצטרפה [illegible] למיליציות הבולניות של הבנראל רודייב.

בראש עומד שאמיל באסאייב, הגיש שבשירות הבטחון הטראלי [illegible] הרוסי שרדאים לו „גורל" חבש של הטרד הצ'צ'ני. הגיש הוא מהגרס [illegible] במקצועו, בעל עבר פלילי, עוד ב־1991 חקף מטוס עם בני ערובה בנמל [illegible] ובעטוקה ביאיינגרסק בדרום רוסיה. הוא נחשב למייצב הקו הקיצוני [illegible] ביתר בתנועה הלאומית הצ'צ'נית, מטמתם ב„כוח אלפא" הרוסי לבלחמה [illegible] בטרור אמרו אתמול, הטחלטות על בית־חחולים הגרוו אבירות גדולות [illegible] בנפש הבעיקר של בני הערובות, והיא מטיטה בלתי אפשרית כמעט.

בני הערובה הנמצאים בית־חחולים שלחו אמש מכתב לשלטונות, ובו ביקשו למלא את כל דרישות חטטפיתם ולא לתקוף עוד את הבניין. הם קראו לבני משפחותיהם בעיר „להחייצב בשרשרת זיה בי חצבא לצ'צ'נים".

ברוסיה הכה הטרשה למשבר פוליטי גדול, על הגשיא בוריס ילצין נמתחות ביקורת מכל הגדדים על שיצא את הטרינה לחרעיה המרגיגת המתרעשות בהאליסקס, קברה, ותחתיר אחריו מצב של חתוו וכוחה. ציורי ערוסה, בית הבנוחים הרוסי, דרשו מילצין לקבץ את שחחו בקבורה ולחחר הביחה. המונחיו של ילצין הטעה בחוטעה קרקס, אז נחנה מעצם שחחו בחאליפקס, גרמו חלם רעם בקרב חאוכלוסיה, שבטחה בחן שעה שרם נשסע בבודיונובסק.

כחאליפקס עצמה הרדיע ילצין, כי הוא נחן את הטוראה לפרוץ לבית־חחולים לפני בארוו את מוסקבה, ולדבריו, מנחיג הצ'צ'נים רודאייב ביקש מקלט פרטי במוסקביה.

ראש הממשלה הרוסי, ויקטור צ'רנומירדין, שידר אתמול בטלוויזיה מניה לצ'צ'נים, שישחררו את מאות בני הערובה שחם מחזיקים. דובר חחנות הטלוויזיה ברוסיה הטבירו את הנאום בשידור ישיר. צ'רנומירדין נראה עייף ומוטרד, בעת שדיבר מחוץ למשרדן בבית הלבן, במוסקבה.

מהם קרה לצבא הרוסי? ולמבוארדיו שום דבר בעצם, ולצבא הרוסי כזה גם קודם

בכלם שואלים איך חצבא חרוסי שכל חקולם פחד ממנו פחדי־מוות, נחל כישלון כה חרוע בטעולת נבי חטרוריסטים בבודיונובסבסק, שלא לומר בכל חמיבצע חצבאי בצ'צ'ניה?

חתשובה פשוטה מאוד – לא היה כזאי לטחר גם קודם.

זה לא שטאו חתחרקות בריה"מ ולח מחאום יריחה דראסטית בכשר וחקרב של העגן חזה. שום דבר לא הטתנה ב־15 חטנים חאחרונה. וחכישלון של בריה"מ באפגניסטאן לא היה חוצאה שלי כושר חלחימה של חשכסים וחאפגאנים על נשקם ודלי, אלא בעיקר של חולשת חצבא הסוביטי.

בצ'צ'ניה עשה חצבא חזה את כל המיטבים שאפשר היה לעשות. חגנרלים חיכננו את חטעולה על פי חרגם של מלחמת לבנון – אבל ההתקרמות מן הגבול לגרוזני נמשכה שבועיים, לטרות העובדה שחשטח היה בידי צ'צ'נים יחידותיים, אורייני ודרייב. לאחר מכן הכניס הצבא סגנים לשטח בגני אפילו כלי לחת לקצינים את מפת העיר גרוזני. אין פלא שהחטעערות הראשונה נכשלה, ושאנשי רודייב שבו בקלות 80 טנקים רוסיים. אחר־כך הטתבר ששני גנרלים שלחו לטוסקבה דרושה על החקרטחם, אך לא הענו לחת פקודה לכחחת – ששוט מחוך פחד.

אותו הטיסור חרוע עתה על עצמו בבודיונובסק. הטרוריסטים עברו באין מפריע 150 ק"מ בערבה חשטחה של דרום רוסיה – לאחר שאחד הגנרלים הדריע לכלי הביקשורה, שכל אמצעי הבטחון נגקטו וגבולות צ'צ'ניה „נסגרו בצורה חרמטית".

דימיטרי פרוקופייב

טלפונים חדשים מבזק

חברת בזק מציעה לך 3 טלפוני לחיצים מחטובים בעולם עם שפע שכלולים כגון: חיוג חוזר, איתות, חיוג מקוצר, זכרונות, מגוון סוגי צלצול, הפעלה פשוטה של השירותים המתקדמים ועוד המון אפשרויות במחירים שווים לכל נפש.

● לחשיב בסניפי בזק ● המחירים כוללים מע"מ ● ניתן לשלם באמצעות חשבון חטלפון ב־3 או ב־6 תשלומים שווים בריבית שנתית 18.3% ● לא עבה חשלום חודשי עבור חמכשיר ● אחריות לשנה

קרב לשחרור סאראייבו

הבוסנים טוענים שהצליחו לפרוץ חלקית את המצור על עירם המכותרת • הסרבים מכחישים בלעג, וממשיכים להמטיר אלפי פגזים על השכונות הקורסות • שני הצדדים „החרימו" נשק ממחסני האו"ם

– מאת ישראל תומר,
כתבנו בבון –

מלחמת התעמולה בסאראייבו מחריפה לא מדות מאשר המלחמה על הקרקע. הבוסנים פו־ענים, שאחרי ימיהם של קרבות עזים חם וצלי־חו לפריץ בכמה מקומות את המצור על העיר. הסרבים מכרזישים ומוענים שמדובר רק בהתר־

ברבות בוסנית.

עם זאת נמסר, כי פגזי הבוסנים נחתו אתמול בצחריים על פאלה, המרוחקת ביחוי הסרבים, זמן קצר לפני תחילת טקס הנישואים של סונית קאר־ארדיץ', בתו ואשת סורז של „נשיאם", וראובאן קאראדיץ'. לא היו נפגעים.

אנשי או"ם באיזור אומרים, כי צבא הממשלה, שפתח במתקפה כללית בה משתתפים כ־15 אלף חיילים, לפריצת המצור על סאראייבו, התקדם בא־רבע חזיתות והצליח לקטוע את קווי התגנה של הסרבים. בתגובה הפגיזו הסרבים את סאראייבו. אתמול בלבד נחתו בעיר כ־2,000 פגזים. שני הצור־דים פרצו ביממה האחרונה למחסני האו"ם, שם הפקידו לפני כמה חודשים בהסכמה נשק כבד, והר־

ציאו משמרותיהם ושנקים כאשר חיילי האו"ם ע־מרים מנגני־חסרי אונים.

מסראייבו נמסר, כי בקרבות בין הבוסנים לסר־בים נהרגו שלשום לפחות 20 בני־אדם ונפצעו 12. המתקפה הבוסנית גרמה גם להפסקת שיחות־ני הערבה מקרב חיילי האו"ם, שכ־26 מהם מחוקים עדיין בידי הסרבים.

סימפסון הרים את הכפפה

תחשוד המפורסם בעולם חדחים אמש את ארת"ב. או גיי סימפסון, שחקן חפוטבול שנטען כי רצח את אשתו לשעבר וידיד שלה, חתבקש על־ידי חתובע לחבוש את חכפפה שנמצאה בזירת חרצח, אשתקד. ומח חתבררי חיא כלל לא עולח עליו! סימפסון חתמוגג ונופף בכף ידו חעקנית. חתובע נראח חרוס. חיצרן חסביר שייתכן וחדם גרם לכיווץ חכפפה.

(כתב: צדוק יחזקאלי, ניו־יורק.
תצלום: „רויטר")

גם הוא באצ'לים: קליף ריצ'ארד קיבל חואר סר

„אני בהחלט מצטער שמעתם ירבלו אותי כמאמרי תחזקנים מסר קליף, הלחמנו, חומר קליף ריצ'ארד ואדיר שיסיר אמנות ומוזיקה אומות ממלכת בריטניה.

ריצ'ארד, 54, אחד המוכרים והמוערכים ביותר בבריטניה, הוא חומר חיחיד שהגיע לגמרת הצגה בכל אחד מחמשת הנערים האחרונים בכעבר חיאשונה בשנת 1958 ראשונה בה [illegible] את חתואר קיבל עם ערב 1958, [illegible] חשכיה, לרגל יובילה חיא מעולה, בוא ראשי לבחור לעבר אחר חואר חאצולה חרוקרת [illegible]".

• מחר אין עדכון

דנלי א.מ. פיננסים בע"מ

ניתנת בזח חודעה כי חאסיפה הכללית חשנתית חרגילה של חחברח חתקיים ביום שני 9 ביולי 1995 בשעה 9:00 בבוקר, במשרדו של עריך קלמן קרני, רחוב אבן בגירול 55, תל־אביב.

על סדר היום:

1. דוח חמנחלים.
2. דיון בדוחות חכספיים ליום 31.12.94.
3. בחירת מנחלים.
4. מיניי רואח חשבון וקביעת שכרי.
5. שונות.

חבר חזכאי לחצביע רשאי למנות בא כח או באי כח, אשר יחיו נוכחים ויצביעו במקומו, זאת בתנאי שיפוי חכח יופקד במשרדח חרשום של חחברח לא יאוחר מ־48 שעות לפני חמועד שנקבע לקיום חאסיפח. באי כח אינם חייבים לחיות חברי חחברח.

בפקודת חדירקטוריון
משח פסח
מנכ"ל חחברח

שירות התעסוקה

מעסיק/ה נכבד/ה

מבצע תעסוקה לתלמידים בחופשת הקיץ

בין התאריכים 20.6.95 17.8.95 ועד בכלל

יתקיים מבצע תעסוקה לתלמידים בחופשת קיץ 1995.
לידיעתך "נער/ה שמלאו להם 14 שנה מוזר להעסיקו בתקופת חופשת לימודים רשמית".

תמיכה לעבודה באמצעות שירות התעסוקה לנוער מותנית:
א. אשור רפואי עדכני.
ב. תמונת פספורט.
ג. חוצאת פנקס עבודה
כמתחייב בחוק.

מעסיק/ה המעוניין/ת לקלוט בני נוער לעבודה בקיץ יפנה ללשכת שירות התעסוקה לנוער המסומכה למקום עבודתו.

מייקל ג'קסון התנצל על שפגע ביהודים בשיר חדש

„ג'ו מי, סו מי", הוא שר, ונשמע כמלגלג על עורכי־דין יהודים פושטי־עור. „התכוונתי להגיד 'לא' לגזענות", הסביר אחרי שהאשימו אותו באנטישמיות

– מאת גרגיק יחזקאלי, ניו־יורק –

בשחוא עומד לפני חוצאת אלבום חדש חרנגל אתמול חמלך מייקל ג'קסון בפני חקהילה היהודית בארה"ב, לאחר שספג ביקורת נוקבת ביותר ואף האש־מת באנטישמיות על המילים של אחד משיריו חחדשים.

נראח שג'קסון, שהיה מעורב בשנתיים האחרונות בשערוריות רבות, אינו מסוגל לעכל עוד אחת. ואם ג'קסון מסוגל אולי להתמודד עם זח, הרי שחשיבת המוסיקה של „סוני" אינה מוכנה לכך: היא תולה ציפיות רבותבאלבום חחדש, שאמור לה־ציל את הקריירה של המומר.

באחד משיריו החדשים, „לא איכפת להם מאיתנו", כלל ג'קסון כמה שורות שותפרשו כהערה אנטישמית. „ג'ומי, סו מי", כתב בשיר. „קיק מי קייק מי". למרות שקשה לתרגם את משחק המלים הזה, משמעותו ברורה: המשפט הראשון מתייח־חס לגלגול לשמם של היהודים כעורכי־דין פושטי עור. המשפט השני כולל את המילה „קייק" – כינוי גנאי ליהודים.

ג'קסון, שהתקשר ביום שישי למכון וי־זנטל בלוס־אנג'לס כדי להתנצל, טען שלא הובן כהלכה. „הכוונה שלי בשיר הייתה להגיד 'לא' לגזענות ואנטישמיות, המלים של השיר אמורות היו לצאת נגד הגזענים, ולא נגד קורבנותיהם".

במכתב גלוח למכון וזנטל הוסיף ג'קסון: „למרבה הצער, בחירת המילים מצדי – גם ללא כוונה – מגעה באותם אנשים שרציתי להביע עימם סולידריות. אני מתנצל כלפי מי שנפגע". הוא הבטיח שיצדיר לכל אלבום מכתב הבהרה על מר־גות מילות השיר.

השודד עבר בין הפקידות ואסף בנימוס את הכסף

ללא כיסוי פנים נכנס העבריין לסניף דיסקונט ברחוב ברודצקי ברמת־אביב. בגלל „השירות האדיב" הוא יצא בתוך דקות עם 20 אלף שקל • הסניף נשדד בעבר מספר פעמים, בין היתר על־ידי האופנובנק, רוני לייבוביץ

– מאת בוקי נאה,
כתב „ידיעות אחרונות" –

חאיש ששדד ביום שישי את סניף בנק דיס־קונט ברחוב ברודצקי ברמת־אביב חיה מתוחבש ונועז מקודמיו בגל מעשי השוד הנוכחי.

קודמיו ניגשו גלויי פנים רק לכספרית אחת, לחשו לה את מילת הקסם „שוד", קיבלו את הכ־סף וברחו.

אבל הבחור שנכנס לסניף ביום שישי כשהוא חמוש באקדח, שיכלל את השיטה: אחרי שלחש לפקידה אחת שהוא שודד וקיבל את הכסף, הוא נגש בצעד אחד את המרחק לדלפק הסמוך, הת־ייצב מול הפקידה השכנה, וחזר בארוניה על או־תן מילים בדיוק.

התוצאה: בזכות השקעה של פחות מ־30 שני־ות נוספות הוא הכפיל את סכום השלל והסתלק עם 20 אלף שקלים. חוץ מהנתון הזה, היה השוד שיגרתי בהחלט.

אגב, סניף הבנק הזה למד מעשי שוד. גלוי הפנים שביקר שם ביום שישי לא היה הראשון. האופנובנק, רוני לייבוביץ', ורבים וטובים לפ־ניו, עשו סיבוב על הסניף הזה ונעלמו במשעולי רמת־אביב.

השודד ביום שישי היה כנראה תמהוני, כי רק זה יכול להסביר את העובדה שהוא נכנס גלוי פנים לשודד בנק, כשיש סיכוי שסתאום באמצע השוד יראו אותו שכבה או חבר מהמילואים ויפנו אליו. „אהלן משה, מה העניין פיפז?"

השודד נמלט ברגל. הבנק הודיע לחברת הא־כטחה, שאחרי רקות ארוכות הודיעה על השוד גם למשטרה, שהפעילה מכוניות עם צופרים ור־הרה לרמת־אביב. המשטרה הרימה את המסוק ונמלטו.

זמן קצר לאחר השוד עצרו חוקרי המשט־רה, בראשותו של פקד אלי חמי, ממחלק חת־שאול במשטרת חיפה, את שלושת החשודים, ששהו ברידה מול הסניף שנשדד. השלושה מכחישים כל קשר לביצוע הפשע.

בריון בנית־משפט השלום בחיפה הציגה נציגת המשטרה, רס"מ אושרה בן הרוש, רו"ח מודיעיני חסוי בפני השופט חנוך שילו־ני. בנוסף, הוגשה לשופט עדותו של אדם שהיה עד ראייה לשוד.

„החקירה בראשיתה. מדובר בעבירה חמו־רה בעלת היבט ציבורי נרחב ועלינו לערוך מסרב איתור", ציינה בן הרוש.

מנגר טען פרקליטם של החשודים, עו"ד בני שקר, כי בידי המשטרה אין כל ראיה ישי־רה הקושרת את החשודים לשוד.

נעצרו חשודים בשוד בנק־הדואר בחיפה

– מאת ליאור אל־חי,
כתב „ידיעות אחרונות" –

משטרת חיפה עצרה בסוף השבוע שלושה חשודים בשוד סניף בנק־הדואר ברחוב מפרה בעיר.

ביום שישי הואדך בעשרה ימים מעצרם של שלושת החשודים, חליל עואד, בן 28 מה־כפר תמרה, אחמד אבו־חמיד בן 24, וסמי אבו־חמיד, 22, תושבי חיפה.

במהלך השבוע שעבר נשדדו בחיפה לא פחות מחמישה סניפי בנקים. השיא היה ביום רביעי שעבר, כאשר בתוך חמש דקות נשדדו שלושה סניפי בנקים בחיפה ובקריית־חיים. אחד המקומות שנשדדו באותו יום־עסקים הה סניף בנק־הדואר בשכונת הדר. השודדים נכנסו אל הסניף כשהם רעולי־פנים, וחמו־שים באקדח ובריטמון. הם שדדו 3,000 שקל

62 אלף שקל נחטפו מעובד תחנת־דלק

62 אלף שקל נחטפו ביום שישי מעובד תחנת דלק בנצרת, שהיא בדרכו לבנק לח־פקיד את הפריירין היומי מחמש תחנות. האיש, עזבון „מונולי", סיים ביום שישי בבוקר לאסוף את הפריירין מחמש תחנות דלק באיזור נצרת.

הוא הגיע לבכיסה לסניף בנק „מרכנתיל דיסקונט" ברחוב פאולוס בנצרת, שם המתין לו אלמוני, שחטף בכוח את התיק מידי העו־בד ונמלט מהמקום. התיק הכיל 62 אלף שק־לים כמוזמן והבהמאות.

משטרת נצרת חוקרת.

ישראל מושקוביץ

לשכת עורכי הדין בישראל

ועדת הבחירות למוסדות הלשכה תשנ"ה-1995

לפי סעיף 27 לכללי לשכת־עורכי הדין (בחירות למוסדות הלשכה) תחשמ"ב 1982, מודיעה בזאת ועדת הבחירות כדלקמן:

1. מועד הבחירות
חבחירות חכללית למוסדות לשכת עורכי־חדין יתקיימו ביום רביעי, ל' סיוון תחשנ"ח, 28 ביוני 1995.

2. מקומן של תחנות חקלפי ושעות חחצבעה:
א. במחוז ירושלים:
במשרדי חלשכח בח"ל שוחן ג, ירושלים - משעח 08.00 בבוקר עד שעח 21.00.
ב. במחוז תל־אביב:
1.בית חפרקליט - רח' דיזאל מריש 10, תל־אביב - משעח 08.00 בבוקר עד שעח 21.00 (חעיח אינם כמחרים בחוגגים: זבוגבג 1, ז'בוגבג 2 ומאח אביב)
2.בכפר־סבא - בבית משפט חשלום - משעח 08.00 עד שעח 17.00.
3.בנתניח - בבית משפט חשלום - משעח 08.00 עד שעח 17.00.
4.בפתח־תקוח - בבית משפט חשלום - משעח 08.00 עד שעח 17.00.
5.בטבריח - בבית משפט חשלום - בשעח 08.00 עד שעח 17.00.
6.ברחובות - בבית משפט חשלום - משעח 08.00 עד שעח 17.00.
ג. במחוז חיפה:
1.במשרדי חמרחז - ברח' חרצל 21, חיפה משעח 08.00 עד שעח 21.00.
2.בחדרה - בבית משפט חשלום - משעח 08.00 עד שעח 17.00.
3.בטבריח - בבית משפט חשלום - משעח 08.00 עד שעח 17.00.
4. בנהריח - בבית משפט חשלום - משעח 08.00 עד שעח 17.00.
5. בצפת - בבית משפט חשלום - משעח 08.00 עד שעח 17.00.
6. בעכו - בבית משפט חשלום - משעח 08.00 עד שעח 17.00.
7. בעפולח - בבית משפט חשלום - משעח 08.00 עד שעח 17.00.
ד. במחוז באר שבע:
1. במשרדי המרחז - בנין "מגדל שבע", דרך חנשיאים 33, באר־שבע, קומח א' משעח 08.00 עד שעח 21.00.
2. באילח - בבית משפט חשלום - משעח 08.00 עד שעח 14.00.
3. באשקלון - בבית משפט חשלום - משעח 08.00 עד שעח 17.00.

3. זכות חבצעה צמודה למחוז:
בוחר ראשי לחצביע רק בתחנת חקלפי אז בקלפיות חמשוכח של אותו מחוז אשר בפנקס חבוחרים שלו כלול שמו של חבוחר.

4. רשימות חמועמדים וכינוי חרשימות:
שמות חמועמדים לתפקידים חשנים ורשימות חמועמדים, לרבות כינויי חרשימות, יפרסמו על לוחות חמודעות בעודים חמרוויים.

חיים ברוסמן ע"ד
יו"ר ועדת הבחירות

משטרת ישראל

המטה הארצי / אגף החקירות / מחלקת חקירות ותביעות

נעדרים

משטרת ישראל מבקשת את עזרת הציבור באיתורו של הנער

דניל אינראימוב

אשר נראה לאחרונה בקיבוץ צאלים באיפוכבר 1994 ומאז נעלם עקבותיו.

תיאורו:
בן 19,
קומתו 176 ס"מ,
מבנה גופו רזה,
שערו שחור חלק קצר,
עיניו חומות.
ביר שמאל ליד האוגולר
מקעקע של אות בריטית.
דובר:
רוסית ועברית.
כל חיודע דבר על מקום חימצאו מתבקש לחזקשר לטלפונים: 07-960944, 02-309344 או לכל תחנת משטרה בארץ.

השוטר שהפך לאסיר והותקף בכלא – תובע פיצויים מהמדינה

יוון זלינגר (31) טוען, כי כבלש סמים לשעבר היה צריך לקבל הגנה מפני האסירים האחרים

מאת ליאור אל־חי, כתב „ידיעות אחרונות"

שוטר לשעבר בחטיבה המרכזית של משטרת תל־אביב, שהורשע בעבירות פליליות והושם מאחורי סורג ובריח, תובע מהמדינה פיצוי בסך 784,800 שקל, בשל מעשי אלימות שנעשו אסירים בכלא.

יון זלינגר (31), תושב חיפה, שירת כמה שנים כלש סמים במשטרת חיפה. לפני כשנתיים וחצי עבר זלינגר וחברו שי כרמל, אף הוא בלש, על־ידי יחידה לחקירת שוטרים בחשד של התפרצות לדירה ונגיבת כספה של תושבת העיר, גניבת סמים ואף בפעילות משטרתית ואשר שימשו ראיה נגדו, בידוי ראיות והפרת אמונים.

מתוך משפט שהתנהל כשנה הורה זלינגר בעבירות שיוחסו לו, והורשע. הוא נידון ל־20 חודשי מאסר. הוא החל לרצות את מעצרו בכלא „איל". לאחר כמה חודשים הועבר לכלא „אשמורת" לריצוי שארית המאסר.

זלינגר טוען, באמצעות עורך־דינו עורי קלורין, שלא היתה שום הצדקה ושום היגיון להעבירו לכלא „אשמורת", הנחשב כלא קשה מבחינת אוכלוסיית האסירים שבו. לשיטתו, כשוטר לשעבר היה זקוק הגנה מפני האסירים.

לדברי זלינגר, כל עוד שהתובע הועבר לכלא „אשמורת", בהשלמת רשלנות חמורה", נטען בכתב־התביעה, "לא שוחרר בתי־המהר הוסיף חטא על פשע, כשקבע כי התובע ירצה את יתרת מאסרו באגף שבו נתונים אסירים, שחלקם אלימים ומסוכנים מאוד, בעיקר כלפי התובע, שהתעמת לא אחת עם כמה מהם מצדו השני של המתרס".

בכתב־התביעה צוין, כי „למרות שזלינגר השתדל לא להתעורר עם שאר האסירים וכמעט שלא דיבר איתם, הוא הותקף על־ידיהם. התקיפה הראשונה בוצעה בידי כחמישה אסירים, שהיכו את זלינגר בעת ששכב במיטתו, ועל רקע עברו כבלש משטרה".

האירוע, טוען התובע, הובא לידיעת הנהלת הכלא, אך מלבד עונשים קלים יחסית שניתנו לאסירים התוקפים „לא מצאה הנהלת הכלא לנכון לשנות את מקום מאסרו של התובע".

כעבור שבועיים הותקף זלינגר בפעם השנייה. על־פי כתב־התביעה, נכנס זלינגר לחאו כדי לקנות משקולות לתרגילי כושר. „כאשר התכופף לחדרים את המשקולות, שמע את רלת התא נסגרת מאחוריו וספג נגיחה עזה בפניו מאחד האסירים ששהה בתא. התובע נפל לרצפה, והחל לדמם בפניו", נטען בכתב־התביעה. „אז התנפלו עליו כמה אסירים והיכו אותו מכות רצח, בבעיטות ובאגרופים בפנים וגם באמצעות שרטוט שהוטח בפניו ובגופו".

זלינגר תובע פיצויים על נזקי גוף ונזקים נפשיים, שנגרמו לו כתוצאה ממעשי האלימות שנעשו נגדו. טרם הוגש כתב הגנה.

חנות לעיתונים חילוניים הועלתה באש בבני־ברק

מאת בוקי נאה, כתב „ידיעות אחרונות"

מדוגמת אחרי־ייים, חפולעת בבני־ברק נגד חיפוש וחגיגות המוכרים עיתונים חילוניים, בי־ום ביום שישי פיגוע נוסף.

אנשי הכנופיה הטמינו מטען־חבלה בחנות למכ־ירי מגזינים ברחוב רבי־עקיבא בעיר, והשליכו חר־ב ולילה המטען התפוצץ, והחנות עלתה באש ונ־שרפה כליל. מאות חרדים שהתגוררו במקום מחאו כפיים של הלהבות שעלו מהחנות.

מאות מכשירי־הכתיבה של מרים ומרדכי פרבר בחנות השנייה בבני־ברק, שמתמרצצת בחודש־יים האחרונים בגלל שמכרה ספרים ועיתונים חילוניים.

לדברי מרדכי פרבר, חובש כיפה, הפיגוע היה יכול להימנע אם המשטרה היתה מציבה שמירה על חנותו. „זה הרי היה ברור שיהיה בסוף פיצוץ, אחרי כל האירועים שקיבלתי", אמר.

חקירת הפרשה הוטלה על צוות החקירה של הפקד רוני דיסמן מהמחלק לבילוש נושאי של היחידה המרכזית, שמרכז את החקירות בתופעות פשיעה כמו שוד בנקים, אנסים סידרתיים וכנופיות טרור.

הזמרת ריימונד אבקסיס ובתה יעל (תמונות ארכיון)

ריימונד ויעל אבקסיס יופיעו יחד לראשונה

הזמרת ריימונד אבקסיס נערכה בטעות מטקס החינה של בני זוג מאופקים, וכפיצוי תופיע חינם עם בתה יעל בחתונתם של השניים מחר

מאת צבי אלרש, כתב „ידיעות אחרונות"

מקס חנישואין של ליאת עמר וראיצק לוי, שיתקיים מחר, חולך לחיות לאירוע השנה בבני־בבו על בימת אולם חשמחות באופקים תרטיע לפני הקהל הזמרת המרוקנית המפורסמת ריימונד אבקסיס, שלראשונה בחייה תלווה על־ידי בתה, יעל אבקסיס.

בני משפחות עמר ולוי הזמינו ביום המשיח האחרון את הזמרת ריימונד לטקס חינה. 300 אורחים הגיעו לערב, אבל ריימונד לא הגיעה.

למורת רוחבה לבני המשפחה, שריימונד מעתה ורשמה בוימנה את תאריך כלולותיהם של ליאת וראיצק, הזל מחר, במקום את תאריך חתונה. מאני עמר, אמה של הכלה, רתחה מזעם ואי־יכה לתבוע את ריימונד על עוגמת הנפש.

אבקסיס, שהוטעתה בעצמה מהטעות, ביקשה את סליחת המשפחה והבטיחה לפצות אותם בתו־פעה חינם בחתונה. אולם בני המשפחה הודיעו לריימונד, כי רק בית־משפט יכריע בסוגיה.

יעל אבקסיס, בחלצה לעזרת אמה, והבטיחה לחרוג ממנהגה ולהופיע איתה בערב החתונה. „מעולם לא ראיתי את אמא כל־כך מבוהלת", אמרה יעל, „בביקור האחרון שלנו במרוקו אמא רכשה פרטים במיוחד לחינה הזאת".

בסופו של דבר ניאותו בני הזוג לקבל את הצ־עת המשפחה של ריימונד ויעל אבקסיס. ריימונד תופיע חינם ותרגבאל מעל הבימה, ובתה יעל תי־תן ופופעה אורחת. ריימונד עצמה התחייבה לתת הופעה מגן, שתשאיר את הקהל על הכיסאות עד מאוחר בלילה".

בלעדי לרוכשי הונדה עכשיו!

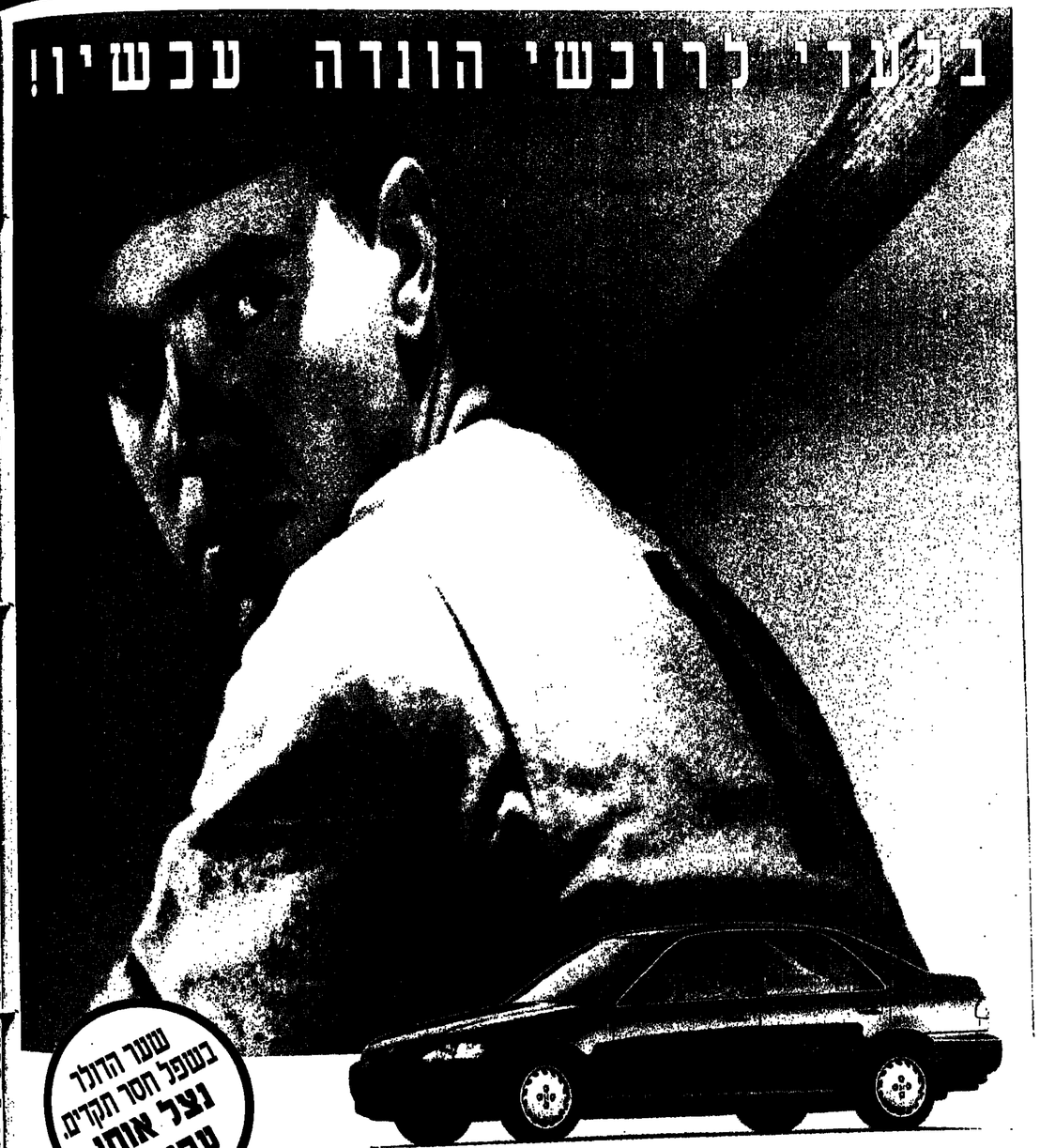

שער הדולר בשפל חסר תקדים, נצל אותו עכשיו!

במכה אחת אתה מנצל גם את שער הדולר הנמוך וגם את תוכנית התשלומים האמריקאית של בנק לאומי

שלם עכשיו 22,200 ש"ח בלבד והבטיח לעצמך באומים התנאים פעמיים הונדה סיוויק חדשה. עכשיו ובעוד 3 שנים.

עם תוכנית התשלומים האמריקאית של בנק לאומי אתה מחזיר במשך שלוש שנים את הריבית בלבד (ב-719 ש"ח לחודש), כאשר את הקרן אתה יכול לפרוע בכל עת הנוחה לך בתקופה זו. בתום שלוש שנים תוכל לרכוש באותם התנאים הכספיים הונדה חדשה, ולהמשיך לשלם את הריבית בלבד. ההלוואה אינה צמודה, והריבית הנמוכה מובטחת לך לתקופה של שש שנים. ערבים בסוכנויות הונדה.

HONDA

מציחה את הדמיון

בנק לאומי

מתן ההלוואה וחידושה בכפוף לשיקול דעת הסניף

מאיר חברת למכוניות ומשאיות בע"מ: תל-אביב – דרך פתח-תקוה 101, טל' 03-5614060 ● חיפה – דרך יפו 137 א', טל' 04-514110 ● ירושלים – רח' האומן 16, תלפיות, טל' 02-781382 ● רפי רפי מוסכים, רחובות, טל' 08-469575/6 ● סוכנות הרכב הראשליצ: שחרור 10, טל' 03-9613039 ● ירכבי: הרצליה פיתוח, טלי 09-560871 ● מוסך ארז פרסיות, מפרץ חיפה, טלי 04-410345-8 ● א.ל. שדותי רכב בע"מ: באר-שבע, טלי 07-278235 ● סוכנות אשדוד: טלי 08-523444 ● מוסך בני את דוד: אשקלון, טלי 07-750399 ● גילרון: חזדרה, טלי 06-344461 ● גינוקאר: נצרת, "טלי 06-556966 ● סוכנות השרון: כיס, טלי 09-915811 ● סוכנות רכב צפון: ק. ביאליק, טלי 04-772999

עזי"ת

עזי"ת מצדיעה לצה"ל

אירוע מרכזי

„עם כל הרוחים עם כל הלב"

יום חמישי 95

שיתקיים ביום ראשון 18.6.95, בשעה 20.00 בחיכל חתרבות, באר-שבע

מופיעים: ★ פיני רוזדי ★ כנגאל ★ שימי רון ★ לחקות עצירי חגבעה ★ אבי פרל ★ זרובה בן ★ אינגיק חרוש ★ מישרן פרי ★ אינגיק דרוגאן ★ רוני ארזיאל ★ קוקו מאילת ★ יגאל לוי ★ בריה רוזבה ★ יגאב לוי – הבדרן

ניחול אמנותי: יוני רוזה

חפקח במעלה: עזי"ת והאגודה לסמן חחייל

בחסות עיתון „ידיעות אחרונות"

במעמדה: ח"כ שלמה שלום

מר יצחק רבין, ראש עיריית באר-שבע

רמי דוחן, יו"ר האגודה לסמן החייל בישראל

רח"ט יוקה דרום, חא"ל מישלב

יוסקה דלק, יו"ר מרחב דרום

ידיעות אחרונות. העיתון של המדינה

המבצע של המדינה

יצורף ביום ששי לידיעות אחרונות

לאבא יש קרחת

יצא לאור הספר שיוצא את הקרחת מתחיל

בחינם ● ידיעות אחרונות ● מעריב

אבא יש קרחת

הכסף שלך רואה עולם

אילנות גלובוס

השיגה בחודשים ינואר – מאי 95

18.89%

* חקרן משקיעה 50%–20% במניות ישראליות הנסחרות בארה"ב ובניו"ע זרים.

* לפחות 50% מנכסי הקרן בנכסים מט"חים.

* תשואה כוללת החזר מס של 8.54%.

התוצאות מובילות לאילנות

אילנות דיסקונט קרנות נאמנות

את הנתונים בדוח הרבעון ראה בעמוד נפרד

אחרי גרעון של 200 מיליון שקל ו„שביתת זבל" של 38 ימים

בני ברק: ההדחה הגדולה

ועדת החקירה קבעה: „מועצת בני ברק וראש העיריה אינם ממלאים את תפקידם כראוי" ולכן יש להדיחם • השר ברעם מברך על „סילוקה של ההנהגה הקיימת בעיר"

מאת תמר טרבלסי ורב אלבוים,
כתבי „ידיעות אחרונות"

משרד הפנים יפזר השבוע את מועצת עיר־ית בני ברק וזיידה מתפקידו את ראש העיר, משה אירנשטיין – בעקבות המלצות ועדת חח־קירה שמינה שר הפנים לשעבר עוזי ברעם לב־יקת מצב העירייה, שנקלעה למשבר בספי־קות.

ראש ועדת החקירה, פרופ' עקב נאמן, הגיש בסוף הפגיון את המלצותיו למ"מ שר הפנים, דוד ליבאי. בה־מלצותיה, שהתקבלו פה אחד, קובעת הוועדה: „מועצת בני ברק וראש המועצה אינם ממלאים את תפקידם כר־אוי. לכן ועדת החקירה ממליצה לפזר לאלתר את מו־עצת בני ברק ולמנות במקומה ועדה קרואה לניהול העיר".

ליבאי הודיע, כי יכנס היום את בכירי משרד הפנים לגיבוש הצעדים שינקטו בבני ברק וכן יבקש את אחות דעתו בעניין של היועץ המשפטי למשפטי מיכאל בן יאיר.

ועדת החקירה כתבה, כי הגיעה למסקנותיה לאור „סי־בלם הדב של תושבי בני ברק ושוועתם לעזרה". הוועדה קבעה כי „אמות־הסיפוי של תושבי בני ברק הוא שבציבורם יבוהל את העיר, אולם מאידך היה עליהם לאזן זכות זו על ידי זכות התושבים לקבל שירותים עירוניים".

ביום ג' הקרוב יפטרו חברי הוועדה לשר הפנים דו"ח מפורט על הליון וחומר הראיות.

המשבר שהוביל למינוי הוועדה אירע בשל גירעון של 200 מיליון שקל בתקציב העיריה. בעקבותיו, קיימו 1,500 עובדי העיריה שביתה שנמשכה 38 ימים, לאחר שלא קיבלו משכורות.

שר הפנים היוצא עוזי ברעם, שמינה את ועדת הח־קירה: „ועדה קרוא: היא הדרך היחידה לטפל בבעיו־תיה של בני ברק. סילוקה של ההנהגה הקיימת והח־לפתה באנשי מקצוע יכריאו את העירייה. ויעניקו שי־רות טוב יותר לתושבים לקבל שירותים עירוניים".

אורח מאחורי הקלעים

שר חוזיו, שמעון פרס, שר חמשטרה, משה שחל, ומבקרת המדינה, חנה מרים בן פורת, כיבדו אמש בנוכחותם את חצגת הגאלה הזגיגית של „בוטרה" בזיאטרון הקאמרי. הזכנסות מזחצגת הן קודש לאגודת „יד ביד", חמועלת למען רווחתם של ילדים ובני נוער. „בוטרה", מאת חלל מזטלמוקסקי ובבמוי, חוא מעין רוביון חוד יחודי, בתקופת גזירת תחום חמושב ברוסיה חלבנה 1830, תחוך שלטון חצאר ניקולאי חראשון, שגלחם בחברה שרמנח לו עוול. בתפקידים חראשיים יוסי פולק (בחצגת ראשונה מאז „עזב את „חבימה") ואירנה סלזניובה.

(צילום: מיכאל קרמר)

מורים במיגזר הדרוזי והערבי – נעדרים יותר

מאת יובל שלג,
כתב „ידיעות אחרונות"

מפרצון ידיעדות של מו־רים בבתי הספר ידיסודיים חעל־יסודיים, חדידוזיים וחממ־למדי־דתי גברת יותר מאו־שר בבתי חספר חממלכתי" ויקה שעשות משרד חחינוך וחתרבות במחוז חדשון.

ברוב מתי הספר מטרצע ימי הידידות לשנה בשנת חשנ"ד עמר על 5 עד 14 ימי ההידעדות.

מנתונים שנאספו במתי הספר חמדרי, כי במיגזר הערבי היו 17 ימי הידעדות לשנה, במיגזר חד־דוד – 16, בממלכתי דתי – 13, ובממלכתי חרגיל – 11 יחם.

מחינוך חדתי חין יחתר חדעה: חדעה עקב חדיון ולקיום מחמר־נך חרגיל, כמו כן נמסר, כי מחינוך חעל־יסודי נעדרים חמר־דים רק 9 ימים בשנה מחמת מסיבות־אחר.

לרוח"מ ושר הבטחון, לשרת העבודה והרווחה, לצה"ל,
לאגודה למען החייל, להתאחדות הקבלנים והבונים בישראל,
להסתדרות עובדי הבנין ולכל העוסקים במסגרת הקרן
לעידוד ופיתוח ענף הבניה, שנרתמו לרעיון פרויקט
הכשרת חיילים למקצועות הבניה - על ההחלטה האמיצה,
על ההשקעה הגדולה ועל התרומה הרבה להצלחת
הפרויקט ולהבטחת עתידם המקצועי של חיילי צה"ל
לקראת שחרורם - על כל אלה ועל הפרויקטים שבדרך:

תודה!

בארגון הקרן לעידוד ופיתוח ענף הבניה

הדה בושם
אמש בטלוויזיה

חיים המהמר

חיים המהמר הוא הכינוי המאפיין, שהצמד שאול אבנרון ודרינו צרור הדביקו לחיים רמון ב„חיים הכובש", סרטו של דורון צברי בערוץ השני. השניים, הוכרזים מדיוקן הנמוסה של דרעי, מנסים כחם בפעם נוספת ומשוכנעים, שהם עושים שימוש בשפה טלוויזיונית חדשה. למעשה הם ניכרתי הסיפור, כשהם יוסבים במ־סערה וחוללים (לא לשוא מופיעה המסעדה בקרד־יטים) ומשמיעים זה לזה ניתוחים סס־כו־לוגיסטים והערכות־מצב פשטניות ושקופות, המצטיירות בעיניהם כמשמעותיות ומתיחב־מות.

למגינו דיוקן רכילותי־אישי, שכמו כל רכי־לות – מסקרן בחלקיו. אבל, רמון הוא איש מו־ליטי מובהק ולא מעצב־מנים או מבקר־קולנוע, ועניינים שוליים אין בהם כדי למענה את איש־יחו הפוליטית. אלא שהשניים נחונים להגיבי־הם על רמון ובעזרים גם בחברים מאז, ווחנתים את הביבט הפוליטי. רק לקראת סיום הם מגי־עים למסקנה, שרמון שומר את כל הוחפצויות פתוחות עד ל־96', וכאדם בחתי – אם ירוץ לראשות הממשלה יעשה זאת במפלגה חדשה. השאלה החשובה היא, האם ייקח סיכונים וירוץ ברשימה עצמאית כדי לעשות שינויים דראס־טיים, או שאין לו אומץ־לב וכוונות אמיתיות לשינוי, והוא יחזור לקונבייה הזמה של מפלג־תו. שאלה זו נשארה פתוחה, והמבחן האמיתי עוד לפניו.

ואנו לא יודעים על רמון יותר משידענו קר דס־לבן.

דברים שרואים מכאן

הבריטים, בעלי הדגישות לדיכוי, שמעד־לם לא כבשו ושלטו בעמים אחרים, וראו הוד־לו רמעות למראה כתבתה של הסופרת חסר־ירת רנה קבאני, כתו של מי שהיה שגריר סר־ריה בארה"ב ואשתו של סטריק סיל, מחבר הביוגראפיה של אסאד. קבאני, אשה נאה בע־לת היגיני ברישי נבון, יצאה לבקר אצל פליטי הגולן ובקונייטרה ההרוסה. אלא ש„ברבים שרואים משמ" – הכתבה, היוחדה דוגמה לחד־צדדיות ומגמתיות. קבאני מציגה את הישרא־לים כבובשים אכזריים. אבל, אף מילה לא על ההפגזות של הסוריים על תל־קציר וגרות עוד למני 67'. הפגזות שנחשפו בכתבה של עמוס כרמלי, ואין־פלא אם אין קונסנזוס בין הקי־בוצניקים, הרדנים בשלום ואינם מאמינים לסוריים. ואם קונייטרה היא מה שהישראלים מסוגלים לעשות – תל־קציר וגרות הם מה שהסוריים מסוגלים לעשות.

הסופרת מבקרת מבחנות המוזנחים של פליטי הגולן, ומבכה את מר גורלם. דק לא ברור מדוע לא עשתה ממשלת סוריה לרווי־חתם. וכשהיא עונה לשאלתו של אהוד יערי, שסוג השלום שסוריה מוכנה לתת זה שלום ותרלא, מה השוני בינה לבין הימין הקיצוני אצלנו?

אבל אנחנו מרגישים תמיד אשמים ומכים על חטא, ולכן קונבאני בקבאני הנאורה, המא־מינה ללא היסוס שלסוריה יש מונופול על הצ־דק והאשמה הבלעדית היא של ישראל.

הנער הרוסי ואמו נפגשו לאחר חמש שנות ניתוק

מאת ישראל מרשקוביץ
כתב „ידיעות אחרונות"

נער רוסי, שנפגל במשך שנים קרבן לחתעללות מצד אביו, עלה ארצה באמצעות הרב רוד גרינסמן מטבגל הקמק – וגם גילה את אימו, לאחר חמש שנות ניתוק.

מרוגר באחד המקרים הקשים שבהם נתקלתי", אמר הרב גרוסמן. „הילד שהה שנים רבות בבתים ובחרוכות מוסקבה, משום שאביו התעלל בו באכזריות". האב חגרים מהאם והתחתן שוב.

לפני כחמש שנים עלתה אימו של הנ־ער עם אחיו אריה, ולמרות בקשותיה סי־רב בעלה לאפשר לה לקחת את בנם הש־ני עימה, לאחר שעלתה החריף המצב.

„הילד קיבל מכות מאביו ומאימו הור־רה. הוא הסתתר במלונה של הכלב בח־ר מאימת אביו, ולאחר מכן ברח מהבית. נאמר ע"י שכנה", הוסיף הרב גרוסמן.

באחד מסיוריו של הרב ברוסיה ניגשה אליו אשה, ואמרה לו ששכנתה הנוצריה מגדילה ילד יהודי, שהתגלגל בהתבות, או הועלה הנער ארצה ע"י ישיבת „מגדל אור", שבראשה עומד הרב, וחזל ללמוד במגדל העמק.

לפני מספר שבועות גילה הנער לזב־רן ללימודיו על אימו ואחיו, שהגיעו לארץ, אך אינו יודע היכן הם. אמו של הנער ראנה לפרקם את הסיפור בעיתו־נות בשפה הרוסית בארץ, ותוך מספר ימים הגיע האח ושניהם נפלו בבכי איש על צוואר אחיו.

ימים אחדים לאחר מכן נערכה הפגי־שה המרגשת בין הנער לאימו.

„חמש שנים ארוכות של פירידה הסת־יימו. הגשמתי חלום", אמר הנער בהת־רגשות לרב.

המכרז של המדינה
למחזיקי ישראכרט
יצורף ביום ששי לידיעות אחרונות

בלשכת החוצאה לפועל
בכפר־סבא
תיק 5-17-05809-94

חזוכת: מדינת ישראל ל־מקיד שומה עכו
על ידי בא כוחה עו"ד אלכסנדר בר־און
מרח' ויצמן 59 כפר סבא 44351 (טלפון 09-914111)
– נגד –
שבט חיים מעכו רחוב הרצוג 1/26 ז'
שכתובתו כיום לא ידועה.

אזהרה

חזוכה חגישה נגדך בקשה למימוש חשעבוד שנרשם לפי חוראות סעיף 8 לפקודת חמטים (גבית) ותקנה 28 לתקנות חמסים (גבית) להשלום חוב שחנכם חבים למשרד מס חכנסח – מקיד שומח עכו.

חנך מוחאר בזח לפי סעיף 7 לחוק חחחאה לפועל חשכ"ז – 1967 כי חוך 30 יום מיום פרסום אחרח זו עליך לשלם חחוב חכ"ל בלשכת החוצאה לפועל בכפר סבא, רחוב טשרניחובסקי 4 או במשרדי מס חכנסח בדרך חארבעה 34 עכו.

אם לא חעשן כך, חרי בחוים חוקיופח חאמורה לעיל יינקטו נגדכם חליכי חחצאה לפועל למימוש חשעבוד ומכירת חכסם עליו רובץ שעבוד זח.

פרטים נוספים ובנוגה חחוב חמענדכן חוכל לברר בלשכת החחצאה לפועל חכ"ל או במשרדי מס חכנסח חכ"ל.

(–) מנחם ששון
חמנציא לפועל כפר־סבא

אלפים השתתפו במסיבת אסיד בדרום - רק 3 חיילים נעצרו

כוחות משטרה בפיקוד קצינים בכירים עצרו רק דגי רקק, שהועברו לידי המשטרה הצבאית • במבצע עיקוב משטרתי במפרץ חיפה נעצרו עוד שני חיילים שעישנו מריחואנה • אחד מהם עטף את הסם בדו"ח תנועה משטרתי

מאת עמיר רפפורט וליאור אל-חי,
כתבי „ידיעות אחרונות"

מסיבת אסיד גרולה, בחשתתפו אלפי צעירים, התקיימה בסוף השבוע במפארק אשבול שבנגב. המסיבה נמשכה 24 שעות, מליל־שבת עד שבת אחרי הצהריים. לצורך המסיבה שברו המארגנים את המפארק, השייך לרשות הטבע הלאומיים.

„פשוט מדהים מה שהיה", סיפרה סטודנטית שהשתתפה במסיבה. „מאות אנשים מסביבי היו מסוממים לגמרי מחסמים. לכל כיוון שהלכת ראית סמים. הייתי במסיבות אסיד בחו"ל - ובשום מקום לא היתה מסיבה כל כך מאורגנת."

מוסיקת האסיד נוגנה בקולי קולות בלי הפסקה. התאורה היתה כל צבעי אסיד מבריקים, ורבים מהשתתפים צבעו גם את עצמם בצבעי אסיד.

מחיר הכניסה למסיבה היה 50 ש"ח.

ח"כ פיני בדש אמר אתמול כי יפנה ליפו למשטרה בעקבות המסיבה, כדי לברר כיצד קרה שמאות אנשים השתמשו בסמים - והמשטרה אפילו לא חעזה להיכנס פנימה. הוא תבע לבדוק גם כיצד הושכר המפרץ כולו למארגני המסיבה.

שלושה חיילים נתפסו בליל שבת, בדרכם למסיבה. לשטבנגה הגיע מידע מודיעני מוקדם על המסיבה שתוכננה, ומשום כך הוחלט „להתחכם": במקום לערוך פשיטה בזמן המסיבה, החליטו השוטרים הפעם לערוך מבצע חיפוש במכוניותיהם של המגיעים למסיבה. שוטרים מתחנת תל"ר, בפיקודו של סנ"צ חרצל גבע, ומתחנת אופקים, בפיקודו של רפ"ק דוד ניתן הגליחו לעצור... שלושה חיילים.

שוטרי תחנת תל"ר לכדו בדרך אל אתר המסיבה חייל אחד, שברשותו נתפסו סמים, ואילו שוטרי תחנת אופקים עצרו שני חיילים נוספים. שלושת החיילים הועברו לידי המשטרה הצבאית החוקרת.

שני חיילים אחרים נעצרו בצפון הארץ, בפעילות יזומה שנערכה בליל שבת בכל אחוזי המועדונים והמאפים שב.עקמ האלכוהולי" בסמדע חיפה. הם חשודים בהחזקת וצריכת סמים.

בליל וסיריי משטרת הבולון, בפיקודו של מפקד התחנה סנ"צ יצחק ניסים, הבחינו בשניים, כשהם מגלגלים סיגריות ובתוכן מריחואנה ומעשנים אותן. הבלשים, זיגלו על השניים ועצרו אותם. הבלשים נדרהמו למצוא בחזקתו של אחד החיילים, ריח"ח תעבורה משטרתי מלא במריחואנה.

אחוז בדרור

מיזוג בדרכי נועם

טיפקס בחופעה. אמפי וואחל, גני יהושע, תל אביב

כשקרבי אות, סולן „טיפקס", הופך בסופו של דבר קללות בערבית, מרוקאית ועברית, אם הגרסה השגורה „כוס אמאק" לקריאה „דוא קוסם, דוא קוסם", זה לא בעלמא. אדון, קריקטורה מיניאטורית של כוכב־רוק, הגיע בתוך שלוש שנים לסטל הרמה. דור שני לעליה מצפון אפריקה, בן לישראל הצעיר, הפך, בצלילים קטומים, לתקווה הגדולה של האינטגרציה. כן, הוא קוסם.

אחרי שלושה אלבומים יוצאת „טיפקס" לסבב הרחב. שני הראשונים היו גישושים חיננים ולא ממוקדים, שניסו להגדיר ישראליות חדשה, בתפר בין מזרח למערב בפופ המקומי. השלישי, „חיים שלך בלאפה", הביא את הבמטבה. נגמרו הזיגזאלוג, הגיעה האמת. האמת היא מוסיקה מוחיה, אמלנו ערבית, אבל עם טקסטים עבריים המפלס ומשעשעים. נתפשת על ידם, נתפשת והשתעקבת למוסיקה. כמה פשוט, כמה חכם. מיזוג בדרכי נועם.

המופע של „טיפקס" ממשיך את ה„מיזמה". כבור גדול לתרבות בית אבא, הדבה מצבדרות, מראות כפיים, כיף ושמחה בלב. עם שירים רווי ומאה מלאי חום ואהבה לאנשים, שאי אפשר שלא לחיות איתם.

אחלה הופעה. עונג מתמשך. בסיומה תצא עם חיוך מרוח על הפנים ושריירי לחיים כואבים. מתלץ לכל ערה ולכל גיל, לשותרי שירה בציבור וגם לילדי־שועונים. לא יזיק לדעת מראש באוו ולאן בולנו הולכים.

עמנו אורן

„טיפקס", בחופעה, אמש בתל-אביב (צילם מיכאל קרמר)

חסרת הכרה הוטסה איזבלה הרפז בליל שבת להשתלת כבד בבלגיה

מאת דיבורה נמיר ושיר־לי גולן,
כתבות „ידיעות אחרונות"

איזבלה הרפז בת ד'44, הנולדה מחה אריבעם שנים במחלת כבד קשה ביותר, חוטפה בליל שבת לבלגיה ב„אמבולנס מעופף" של חברת „ארואלי", ומאז היא מפתיעה שוב, מחלפרת וברה, להשתלת כבד. מבצע הרפואה המורחבי הזה נסיון אחרון להציל את חייה של איזבלה.

„אם לא הדבה הרופא כבר שתאים לאיזבלה היא עלולה למות בתוך ימים ספרים", אמר אתמול ל„ידיעות אחרונות" פרופ' רני שובל, מנהל יחידת הכבד בבית החולים „הדסה" עין כרם, המטפל באיזבלה בארבע השנים האחרונות.

ביום שישי יצאה איזבלה, בליוי אחיה ושני רופאים, למרכז הרפואתי הבלגי. התוכנית הראשונה היתה להטיסה למרכז הרפואתי באוקלהומה, ואולם אקרי שמצבה הדרע ורופאיה נאלצו להנשיגה באמצעים מלאכותיים, הוחלט להטיסה לבלגיה, שהיא קרובה יותר.

„הגענו למסקנה, בעקבות ההתדרדרות במצבה של איזבלה בימים האחרונים, שהיא לא תעמוד בטיסה הארוכה לאוקלהומה. עמתת „עוד מצינו" עזרה לנו באירגון מיידי של טיסה לבלגיה", סיפר פרופ' שובל.

איזבלה, נשואה ואם לשלושה, בני 11, 10 ו־4, חלתה בדלקת כבד מסוג c לפני ארבע שנים. היא עומדת בראש רשימת המתינים להשתלת כבד בארץ, ומעמיים בעבר כבר נקראה לעבור את ההשתלה המיוחלת והתאכזבה. „בפעם הראשונה נוצר בגופה דימום שלא אישפר את קיום הניתוח, ובפעם השניה הוגבר ברגע האחרון שהכבד לא מתאים לה", הסביר פרופ' שובל.

מזה ארבע שנים היה משפחת הרפז בצילה של המחלה הקשה. „הילד הקטן שלנו לא הרגיש את אמא שלו, הוא לא יודע מה זאת אמא", אמר אתמול בעצב מאיר, בעלה של איזבלה. „אנחנו עברנו רגעים קשים של הדרה כשאיזבלה נכנסת ל„קומה", ואי אפשר לדעת אם היא תצא מזה הפעם. אני יכול רק לקוות שאיזבלה תחזור אלינו בריאה, כי הילדים שלי צריכים אמא".

בארגונים האחרונים, כשהדע מצבה של איזבלה, נאלץ מאיר הרפז להסיק לעבוד בכוכב משאית־ילדים. המשפחה מתפרנסת מאז מקיצבה הנכות של איזבלה ומקיצבאות הילדים.

„אני כמו עני בפתח", אומר מאיר בכאב. „אבל לא יכולתי לעבוד. אני חייב להיות בסמוך לבית החולים. אני משתדל לחות עם הילדים 24 שעות ביום, כי הם הדברים הדחוים שנשארו לי כמזכרת מאיזבלה. אין לי אי אפשר לעזור לי כלכלית ורגשית".

מחיר הטיסה המיוחדת והדחופה לבלגיה - 25 אלף דולר. חברת הביטוח נתנה רק עשרת אלפים דולר. „אין מה מאיפה יבאו האלפים הנותרים. זה סכום עצום מאד לא יודע איפה אמצא אותו", אומר מאיר.

משפחת הרפז בילתה בסוף השבוע בבית החולים בראנה, המכוכה השתלות בחו"ל, מכסה רק הוצאות מלוא להשתלות בסיסות מסוריות. אין כיסוי להוצאות שיחה להשתלת־חיים האמבולנס־מעופף. מאיר הרפז קרא אמש לשר הבריאות, ד"ר אפרים סנה, לתקן את הדבר.

בנסיון נואש להגיל את חייו אישתו, ביקש מאיר הרפז לפנות לעזרת הציבור. פרטי חשבון הבנק לעזרת הרפז: חשבון מספר 004175/89 בבנק לאומי, סניף אחוז המלכה, בדרוב דיזנגוף 100 בתל־אביב.

מספר הטלפון בבית משפחת הרפז: 03-829523.

חתולה פרסית דוקה על פרץ — ונעלמה עימו

פורץ שהדר לדירה בחולון, נתקל שם בחתולה פרסית לבנה שתקפה אותו, הפחיד נמלט, אך בכל זאת לקח אותו את החתולה הנאמנה.

הפורץ נכנס לדירה, שבעת שבעליה ישנו בחדרה, לאחר שהרים את הזלון בקומה הראשונה בבניין פינתי ברחוב טיקולוב בחולון. הוא גנב רבוי ערך שסגא בדירה ושם טיפס ועלה דרך חלון לקומה השנייה בבניין. הפעם נתקל בקיקיי - חתולת פרסית בת חמש שישנה במיטתה של ליאת, שזה עתה השתחררה מצה"ל.

קיקי דיבקה לפורץ והוא קפץ בבהלה לעבר הדלת הנמלט כשכל בני הבית מתעוררים לשמע ילדות החתולה. אלא שלאחר שהפורץ נעלם נגלתה גם החתולה. כל מי שראה את קיקי מתבקש לפנות לעמותת „לב לחי", טל' 03-6056372.

יהודית רזקאלי

„שטיחי כרמל" נמכרו סמית לאיתני „אוברגרן"

בסוף השבוע הסתיים סופית תהליך רכישת סמעל שטיחי כרמל, על ידי משפחת איתני והחברות ורידרן אוברגרן.

סך כל העיסקה 14.5 מליון דולר. השוק יוצר כבר השבוע בכל מלאי השטיחים מקיר לקיר שעוד נתר במפעל, במחרים מנחתים, הזל מ־29 שקל למטר, כולל הנתקנה.

נוריית אריך

בן 18 נהרג בליל שבת בהתנגשות עם משאית

חולף רגל נדרס אמש למוות בגבעת אולגה • נפטרה אורית יוסבשוילי בת ה־4 שנדרסה ביום ה'

מאת עמיר רפפורט, דוד רגב, ויובל מלא כתבי „ידיעות אחרונות"

אריה טיטלבאום, נהג חדש בן 18 בלבד, נהרג בליל שבת בהתנגשות חזיתית בין מכוניתו ובין משאית עמוסה, שוערעה סמוך לישוב לחבים, מצפון לבאר־שבע.

טיטלבאום, שקיבל רשיון נהיגה לפני שבוע וחצי, היה בדרכו לביתו, לאחר מיקי אצל חברים.

סמך לשעה 11 בלילה קרתה התאונה. טיטלבאום נסע במכונית „פורד" מלהבים לכיוון עיר. חקירת נתיבי התנועה של משטרת נתב הנגב, בראשות רפ"ק יעקב יעקב, מלמדת כי הוא נהג במהירות מופרזת.

מקום ק"מ מסוגרת מלהבים, סטה המכונית מהכביש ונכנסה לתוך שדה חרוש. הרכב הגיע לבסוף לעצירה, כשהוא מרוסק לגמרי. טיטלבאום נהרג במקום. המשאית נזרקה לצד הדרך. נהגה, ולדימיר גינדב, ראשונה צלולה, ששבה לעיר, נפצעו בינוני עד קשה ופונו אל בית החולים „סורוקה" בבאר־שבע.

דולך רגל, שחצה אמש סמוך לשעה שמונה את הכביש המהיר חיפה־תל אביב ליד תחנת הרלק שבגבעת אולגה נדרס למוות. האיש, בבן 35, הועבר במצב קשה לבית החולים „הלל יפה", ושם נפטר כעבור כשעתיים.

הבית־החולים שיבא בתל־השומר נפטרה ביום שישי לפני הצהריים אורית יוסבשוילי בת הארבע מאשדוד. היא נאבקה פחות מיממה על חייה, לאחר שנדרסה מול ביתה.

אורית יוסבשוילי

אריה טיטלבאום

במקביל לכרה משטרת מרחב לכיש את הנהג הדורסן אשר נמלט ממקום התאונה.

זהו האסון השני הפוקד את משפחת יוסבשוילי מוכת הגורל. לפני שלוש שנים נפטר אחיה הפעוט של אורית מתסמונת „מוות בעריסה" והיא בן חודש וחצי בלבד. בכית נותרו הוריה ההומים ושלושה ילדים.

ביום חמישי אחר הצהריים שבה אורית הקטנה מגן הילדים בו למדה. אביה גבי, בכה בן 35, נתפר הביטוח הלאומי, המתין לה בחלון הבית ברחוב הפלמ"ח ברחובן ג' באשדוד. בדרך כלל הנסיעה הייתה עוצרת מתחת לבית והיא הייתה עולה. סיפר אחמול בבכי: „הפעם הרכב עצר בצד השני של הכביש, והיא הייתה בדרכה לחצות כביש. צעקתי לבנתי שיחכה, שאני ארד לקחת אותה, אבל היא יצאה לכביש התחילה לחצות. פתאם הגיע רכב פרטי וגמע בעוצמה. הוא הביאה אותה למרחק של 10 מטרים. ראיתי איך הבת שלי עפה ונופלת."

נהג המכונית הסוגעת, משה נגץ בן ה־21, נמלט מהמקום. ביום שישי, אחרי שעצר, סון נגץ בבית־המשפט כי לא המתין בלילה שרצה לכביש והמשיך בנסיעה. בתום הדיון המשפטי הוא שוחרר בערבות.

השוטרים המועסקים במבצעי השיכרות מקבלים שכר מיוחד ממינהל הבטיחות

מאת בני ברק, דורון מאירי
ואורן גליקמן, כתבי „ידיעות אחרונות"

18 נהגים שיכורים בלבד נתפשו בבדיקות מאחץ סוף השבוע האחרון (לא כולל מוצאי שבת) לעומת 87 בשבוע שעבר (כולל מוצאי"ש). בתחשב בעובדה שמרבית השיכורים נתפשים בדרך מלל בלילות שבת, ייחס אתמול ראש מחלקת תנועה המשטרה, ניצב משנה אורי אפרת, את הירידה לתרחיקה כוח מבצע „טיפה מרה" לאכיפה מוגברת של חוקי תנועה, שמקיימים המשטרה המינהל לבטיחות בדרכים.

מפי הסבוע של תורש יוני.

מפי הסבוע האחרון (חמישי ושישי) נרשמו דוחו"ת מעבה ל־2133 נהגים, מהם 243 צעירים. 826 מהנהגים נתנו על נהיגה במהירות מופרזת, ורשיונותיהם של 189 מהנהגים נעצרו עבירת תנועה חמורה - ניפסלו במקום.

ובעוד לבטיחות בדרכים מעסיק שוטרים בשכר לאוך אכיפת חוקי תנועה בעת מבצעים שהוא עורך. מדוע בעיקר במבצעים הנערכים בסופי שבוע.

השוטרים המועסקים במבצעים הללו עושים זאת בתמורת עבודת שעות נוספות, לאחר שעות העבודה הרגילות, והשכר שהם מקבלים עבור העבודה נחשב „בונוס" - כמו השכר הנוסף עבור שמירה במגרשי כדורגל. הנסיון הוכיח שהשוטרים הללו „מגלים יוזמה" רבה יותר בעת ביצוע העבודה הנוספת, ותפוקת הדו"חות שלהם גדולה הרבה משל שוטרים המועסקים במסגרת המשטרתית הרגילה, למרות שהם אינם מקבלים „בונוס" עבור הגטיינות בדישום דו"חות.

מתנדבים ושוטרים בודקים בליל שבת הימצאות אלכוהול בנשימת פיחם של נהגים (מצלום זום 77)

כדור פורח עולה לאוויר ומושה כותרות

איזה הפתעות חדשות מחכות לכם בקייטנת הקיץ של ערוץ הילדים? את זה תוכלו לדעת רק בדפי כדור פורח שיתפרסמו במוסף „7 ימים" של עיתון ידיעות אחרונות בימי שישי החל מ־30.6

סוף סוף תגיע הקיץ ואיתו, כמו כל שנה, הקייטנה הכי מגניבה, כדור פורח 95, קייטנת הקיץ של ערוץ הילדים, עולה לאויר עם המון הפתעות חדשות המבוזר עם המנחים הכי אהובים.

בשידור חי יום יום: 14.00 - 9.30 שידור חוזר יום יום: 19.30 - 15.30

דפי הפעלה של ערוץ

כדור פורח 95'

קייטנת הקיץ בערוץ הילדים

יום ראשון, ב' בסיון תשנ"ה - 18.6.1995

ידיעות אחרונות 21

אילת מושבתת בתביעה להרחיב את כביש הערבה

אילת מושבתת היום בצהריים למשך שלוש שעות במחאה מה שמגדיים בעיר „אוזלת יד של משרדי האוצר, התחבורה והשיכון בהרחבת כביש הערבה".

שיירה גדולה מאור של כלי רכב פרטיים, בהן לא פחות מ־300 מוניות, יותר ממחצית המוניות הפועלות בעיר תצא לנסיעה איטית בכביש הערבה כדי להפגין נגד מדיניות הממשלה בנוגע לכביש הערבה. בעיר עצמה יושבתו כל השירותים ובתי העסק והלימודים בבתי הספר יעסקו בכביש הערבה. בשנה האחרונה קיפחו את חייהם על כביש הערבה כ־20 בני אדם.

מיכאל רוזוליו

בן 13 נגב אוטובוס „כדי ללמוד לנהוג"

נער בן 13, בנה של שוטרת, נגב בליל שבת אוטובוס „אגד" ודהר ברחובות קריית־שמונה, כשרוא מסמן עוברי אורח ונהגים שנסעו בכביש.

נהגים נרהמים צפו בליל שישי בנהג אוטובוס כשהוא מטייל בויג־זג ברחובות קריית שמונה. הנהגים הוו משוכנעים שהמרוכב בנהג שימה, אבל לאחר מרדף מישטרתי זוהה כי המרוכב בנער בן 13 תושב קריית־שמונה.

הנער נלכד ע"י רס"ר גיתי קאוון, ליד קיבוץ שמיר. לצידו היה קרוב משפחה מבוגר, שסיפר כי הנער רצה ללמוד לנהוג באוטובוס והוא הנהיג ללמדו...

איתן גליקמן

נערה חרשת אילמת הניסה אנס בנשיכה

נערה חרשת אילמת בת 19, חצליחה להדוף גבר שניסה לאונסה בליל שבת בתוך הגרלשים בראשון לציון.

הנערה בעלת תחושה, המתגוררת בהוסטל, יצאה לבלוי ליל שבת עם ידידה בתוך הוא. כניגשה לקנות שתיה נגמר אליה גבר שהחל למשוך אותה אחוריה. הנערה לא יכלה לזעוק, אולם לא איבדה את עשתונותיה ונשכה את האנס בכוח כשהחל לתקפה. הוא נדהם מעוצמת התגובתה הידיהה לרגע - ואז הצליחה לחמוק ממנו.

יהרוית יחזקאלי

אלמוני קטל 15 ארנבות בגבעת חיים

15 ארנבות וגוריי ארנבות שגודלו על ידי תלמידים בפינת חי של בית הספר לחינוך מיוחד בקיבוץ גבעת־חיים (איחוד) נרצחו במחלומות הראשונה.

משטרת מרחב השרון פתחה בחקירה לבריקה נסיבות ההתעללות שגרמו כנראה בליל שבת לצוות. הארנבות גודלו ושופלו בידי תלמידי בית הספר לחינוך מיוחד במסגרת תוכנית הלימודים.

חיים ברוידו

78% מהישראלים מעדיפים פיקנטי בגלל הטעם, הטריות, האיכות והמחיר

78 אחוזים מהישראלים סבורים כי קניה בפיקנטי היא השובה ביותר בישראל בענף המזון. רוב מבריע (93 אחוזים) של הנשאלים שקנו בפיקנטי ציין כי הוא מעדיף לקנות בפיקנטי בגלל הטעם, הטריות, האיכות והמחיר.

במקביל 25.5% הסבירו שהם קונים בפיקנטי גם מתוך הערכה למאבקו הציבורי ולדמותו של נשיא פיקנטי, משה בדש. הסקר הטלפוני נערך במדגם מייצג של 537 אנשים מקרב האוכלוסיה היהודית הבוגרת.

בשרים קפואים

חזה הודו פרוש	1 ק"ג	11.99 ש"ח
ירכיים עוף	1 ק"ג	8.99 ש"ח
טבעות הודו	1 ק"ג	16.90 ש"ח
פאלש פילה	1 ק"ג	16.90 ש"ח
צלי כתף	1 ק"ג	16.90 ש"ח
בשר 10-8	1 ק"ג	9.90 ש"ח
ספריפס עגל	1 ק"ג	19.90 ש"ח
שניצל עגל פרוס	1 ק"ג	19.90 ש"ח
כבד עגל	1 ק"ג	9.90 ש"ח

דגים

בקלה צעיר	1 ק"ג	5.90 ש"ח
רוטבש	1 ק"ג	9.90 ש"ח

סלטים - 500 גר'

סלט תפו"א		2.99 ש"ח
חצילים במיונז		2.99 ש"ח
כרוב אדום במיונז		2.99 ש"ח

בשרים על האש

קבב מזרחי	1 ק"ג	9.99 ש"ח
סטייק עוף	1 ק"ג	9.99 ש"ח
נקניקיות מרוקאיות		12.90 ש"ח
כבד אווז סוג א'	100 גרם	5.99 ש"ח
צלעות הודו	1 ק"ג	12.90 ש"ח

נקניקיות

נקניקיות קרנץ בואקום	כ-1 ק"ג 22 יח' באריזה	6.90 ש"ח

נקניקים

סלמי	100 גר'	1.69 ש"ח
קבנוס	100 גר'	1.79 ש"ח
שוק הודו מתובל	100 גר'	1.99 ש"ח

בשרים מעושנים

חזה בקר מעושן	100 גר'	1.99 ש"ח
פסטרמה הודו בגוש	100 גר'	1.79 ש"ח
שווארמה מעושנת בגוש	100 גר'	2.19 ש"ח

עוף מצוכן

מוכשר, ללא ראש ורגליים

כולל פירוק

1 ק"ג 9.99 ₪

בני ברק ● ראשל"צ
פתח-תקוה ● חולון

בקרוב בחיפה

חנות המפעל ופיצר"ית פיקנטי, ברח' תל-אביב 11

מדהים: ארוחה ל-5 אנשים ב- 16.90 ש"ח!

עוף שלם בגריל +5 מנות אורז*

16.90 ₪

חם, מתובל ומוכן לאכילה!

מגש פיצה משפחתית חם ישר מהתנור

הפיצה עם הכי הרבה מוצרלה, חם, חם ישר מהתנורו

רק- 9.90 ₪

פיקנטי תשלובת

* ראשל"צ, אצ"ל 20, א.ת. חדש 03-9618464
* בני ברק, השומר (כהנמן) 104 03-6772026
* פתח תקוה, צומת פיקנטי, כפר הבנטשים 03-9314131
* ירושלים, צומת פיקנטי, פת-גילה 02-786787
* נתניה, פינקס 8, א.ת. ישן 09-840017
* באר שבע, רח' בן צבי 7 (מול השקם) 07-272604
* חולון, רח' המרכבה 73, אזור תעשייה 03-5597233
- כשר - בהשגחת הרבנות בני-ברק

הוועדה לבדיקת הפסקת החשמל קבעה:

„לא היתה סיבה לנתק את החשמל ב־3 תחנות כוח"

- מאת נורית ארץ - שר האנרגיה, ד"ר מתן שנבו, קיבל אתמול ויום את דו"ח הוועדה המיוחדת, שבדקה את הסיבות להפסקת החשמל הגדולה לפני עשרה ימים.

יו"ר הוועדה, שלמה להט, וחברתה, דייווייד פרדמן ופרופ' מיכאל ארליצקי, ישבו עם השר ומנהגו החשמל הראשי מחברה. לא נמסרו פרטים על הדו"ח.

דיירקטוריון חברת החשמל ביקש ביום חמישי סקירה על ההפסקה הגדולה, אך החליט להמ־תין בתגובתו עד לקבלת כל דו"חות הבדיקה. גם דיירקטוריון הביע את צערו על עוצמת הנפש שנגרמה ללקוחות החב־רה בשל ההפסקה באסו־קת החשמל, ונמסר ב־הודעה לעיתונות.

עם השר שבנו היום.

גם מנכ"ל חברת החשמל, רפי סלר, קיבל בסוף השבוע את מסקנ־תיה של ועדת מקצועית פנימית, בראשותו של מהנדס החשמל הראשי מחברה. לא נמסרו פר־טים על הדו"ח.

המסקנות כולן יפורס־מו במסיבת עיתונאים

מנהיג הציונות הדתית, הרב שאול ישראלי, בן 80, נפטר אתמול בבוקר בביתו בירושלים. הרב ישראלי, הרב של כפר תורא"ה ור־אש ישיבת מרכז הרב, היה אחד ההוגים הגדולים ביר־

עך בינוני בחילופי האש, וגם עיסא נמצא באורח בינוני בבית־חולים וברגלו.

לבסוף הצליחו השוט־רים ללכוד את עיסא, אך השביקשו לפנותו מהמ־קום, התקהלו תושבי השי־כונה והחלו ליידות עלי־הם אבנים. השוטרים ירו באוויר והצליחו להיחלץ מהמקום. במקביל נעצרו מספר מתפרעים מקרב תושבי השכונה.

3 שוטרים פלשתינים נפצעו בקרב ירות עם איש חמאס

- מאת דוד רגב, כתב „ידיעות אחרונות" -

שלושה שוטרים פלשתינים ממשטרת עזה נפצעו בסוף השבוע במהלך קרב יריות שניהלו עם מבוקש של החמאס, שאותו ביקשו לעצור. בתהלך הקרב נפצע גם המבוקש - דנעגאר.

זה, לאחר שנורה לחם כי רים הקיפו את הבית והר־רו לעיסא לצאת. ואולם, טיפס לגג ביתו ופתח באש לעבר השוטרים.

שלושה שוטרים פלש־תינים נפצעו באורח קל

אלן שיף - מועמד לנשיא בה"ד הצבאי לעידערים

המוקדים הצבאי הראשי, תא"ל אילן שיף, מיפקד לתפקיד נשיא בית-הדין הצבאי לעידערים.

תת-אלוף שיף יוצא עתה לתופשת לימודים, אמנה הבאה יועלה לדרגת אלוף, ויחליף את האלוף בדין פרדי, הנשיא הנוכחי של בית-הדין הצבאי לעידערים. שיחיים שתי תקופות כהונה בתפקיד.

איטליה משותקת: עובדי הרכבות והספנות הצטרפו לשביתת טייסי „אליטליה"

- מאת יוסי כר, כתבנו ברומא -

אטליה משותקת: אתמול הצטרפו גם עובדי הרכבות והספנות לטייסי חברת התעופה „אליטליה", השובתים מעבודתם.

עשרות אלפי נוסעים נמצאים על סף התמוטט מת עצבים, לאחר שני תקנו באיטליה מבלי שיוכלו לשוב לארצם, או להמשיך בטיולם למדי־נות אחרות.

מפשלת איטליה הר־ציאה אמש צו, האוסר לטיים שביתות לאומיות בשעה הטכנית הקרוב. אר־לם, עדיין לא ברור אם אבל, חטיילים האיטלקי־ים אינם חוששים. הם יודעים שהם מחזיקים את כל רשת התחבורה האו־ירית בידיהם.

ועדי העובדים - של הרכבות, הספנות והטיי־סים -יעצו.

כל טייסי „אליטליה" לא הגיעו לעבודתם בני־מוק שהם. ועדים, בתגובה איימה המשלה לפטר את הטייסים. ולפעול באמצעים משפטיים נגד הרוסאים. שתעניין: להם אישורי מחלה מזוקקים.

רבין יקיים השבוע דיון על הפלישה לבתים בברקן

- מאת טובה צימוקי -

ראש־הממשלה ושר הביטחון, יצחק רבין, יקיים בתחילת השבוע דיון על ההיבטים המשפטיים של פלישת המשט־רות לבתים ביישוב ברקן ולפלישות עתי־דות בשטחים.

בהתייעצות יתתתפו היועץ המשפטי למ־משלה, מיכאל בן־יאיר, גורמים משפטיים וגורמי ביטחון. גורם, כי בן־יאיר יתייחס בדו־ח לשני דברים: שאלת תוקיות הצער של הפלישה לבתים בברקן, והצורך בהפנות נחי־שות מצד גורמי אכיפת הקיום בשטחים לכל מעילות של המתנחלים, שיש בה סממנים של השתלטות בלתי־חוקית על מאחזים או ישו־בים כדי להפגין חוקה.

דוד לוי מקיים

(סוף מעמוד ראשון)

מפלגה - אלא „תנועה שתצא לדרך חדשה".

מצפים ל־1,500-2,000 משתתפים בכנס. על־פי המקור ומקורב ללוי, עד כה כבר אישרו את הצטרפותם למפלגה כ־15 ראשי רשויות, וכן חברי הכנסת לשעבר מיכאל קליינר והרמן אבו חצירה. נמשכים החירורים אחר מועמדים אשכנזים - ביניהם המרום אריאל ריימכן, שהיה מראשי

התנועה „חוקה לישראל".

בסוף השבוע נכשל ניסיון אחרון להכיא להידברות בין לוי לבנתיהו בסוכנות יהודית. לוי הודיע לבנתיהו כי הוא מוכן לדון בהצעתו לכנס. בנתיהו הודיע לוי,

רני שרף, בן 12.5 מאילת, טבע ומת במהלך תחרות הקייאקים בכינרת

דני שרף ז"ל – התהפך וטבע

נשבר נפגע פעמיים בראשו – ונציל בנס ■ הוקמה ועדת חקירה

בנים גדלת

ברומר, כוריאוגרפית, האמא של, מספרת על גדי ואלון. כשהתאומים נולדו לקח גם לה 4 חודשים להבחין ביניהם בעמודים 8-9

ומעמין, צביה וגדי ברומר. אחרי חלידה פתחה כי תחליף ביניהם את החיסונים, ולכן חסתובבו השניים עם פתקיות זיהוי על פרק היד עד גיל 4 ים. כשראיתי את גדי משחק ברומניה, כאב לי הלב איך הם משחקים בכוח מזג אויר ועוד בלי מעיל". ברומר יש רק אחות צילם:אלי אלגרט

בעמוד 6

ידיעות אחרונות ספורט

יום א' כ' בסיון השנה 18.6.95

8.5 מיליון ליש"ט שילמה ליברפול עבור קול'מור

בעמוד 6

צבי שרף: "זו אליפות קשה, עלולות להיות לנו מפלות"

בעמוד 6

בית"ר יס רכשה עוד הונגרי: הקשר בלה איליש

בעמוד 6

דורטמונד זכתה באליפות גרמניה

בעמוד 6

ישראלים שילמו בירדן בחלוש"חא ישנים

אמרו לסוחרים התמימים שמדובר ב"המחאות נוסעים ישראליות"

– מאת גד ליאור, כתבנו הכלכלי בירושלים –

תיירים מישראל קנו נעלים ובגדים מסוחרים ירדניים בקניון בעמאן וישילמו בלוש"חא ישנים של "המשביר לצרכן", בשווי 2,000 שקל. הם הסבירו שמדובר ב"המחאות נוסעים ישראליות".

שניים מהסוחרים, שלא חשדו בדבר, הגיעו לאחרונה לביקור ראשון בישראל. בירושלים נכנסו לסניף בנק לאומי ובראשון להמיר את ה"טרולרס צ'קס" לשטרות רגילים של שקלים. הפקידים הסבירו להם את הטעות והפנו אותם למניף מסך של המשביר, שם אולי יסכימו להמיר את הלוש"ח לכסף. אך שם התברר כי החלוש"ים כבר לא נתוקף.

השניים הודיעו לסוכן הנסיעות שלהם, כי יתלוננו על ההונאה בשגרירות ירדן בתל-אביב ובמשרד החוץ.

תלמידי "הריאלי" מוציאים את השלדים מהארון

לרגל חגיגות פרח חשבון, תלמידים מצטיינים בחמשה רוביאו מוציאו את השלדים מהמעבדה לביולוגיה והניחו אותם על מיטות בחדר המורים.

לכל שלד הם חיברו שלט עם שם של מורה. לקינוח, אחד חונה במקרר.

המקומון "כלבו", שפירסם את הסיפור, כותב שהמשטרה חוקרת את הפרשה. המנהל, ישעיהו תרמרו: "אני מתייחס למעשה בהומור וכטלחנות. המשטרה והחמצה כדי שמעשים כאלה לא יחמירו וכדי לגלות את הפרצים למעבדה".

יוקם יקיר

הכוכב הנשי: תחת כוכב

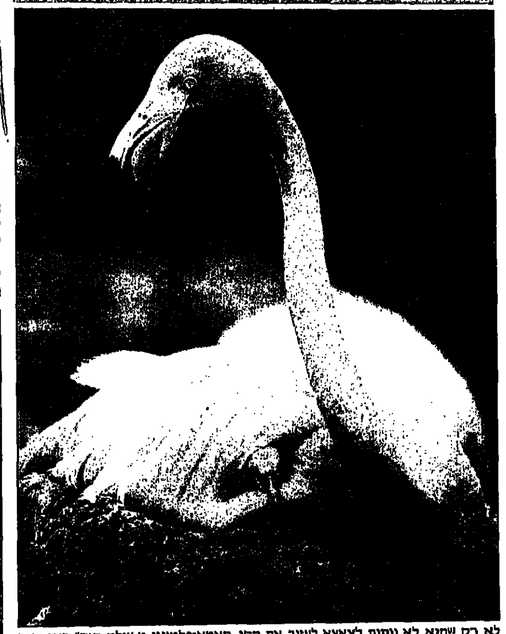

לא רק שחיה לא נותנת לצאצא לעזוב את חקן, תאמא-פלמינגו מ"עולם חיים" בסן-דייגו בקושי נותנת לגוזל שנולד לפני ארבעה ימים לחציף חחוצה מבעד לגוצות. (מצלום: "אי-פי")

הממשלה תחליט אם לבטל השבתון ביום הבחירות לכנסת

הממשלה תדריון בקרוב אם לבטל את השבתון ביום הבחירות לכנסת.

את הצעת החוק בנושא הגיש ח"כ חגי מירום (עבודה). הוא טען, שביתון לשלב את ההצבעה במהלך יום העבודה. ראש הממשלה, יצחק רבין, שכיהן עד לאחרונה כשר הפנים, תמך בהצעה, אך התנה זאת בביטול הלימודים בבתי הספר, שכן שם מוצבות מרבית הקלפיות. שר המשפטים, דוד ליבאי, נטה להשאיר את המצב הקיים, והסביר שאם יבוטל השבתון תהיה בעיה לאייש את ועדות הקלפי וחזיה בעיה להורים שילדיהם לא יילמדו. בשל המחלוקת החליט ליבאי להעביר את הנושא להכרעת הממשלה.

טובה צימוקי

בחיר

ירושלים: 16:25, רמת-גן 16:20, תל-אביב: 16:19, באר-שבע 16:30, אילת 16:48.

מזג האוויר בעולם

אמסטרדם 18°9, בהיר	מוסקבה 32°18, מעונן		
אתונה 37°21, בהיר	ניו-יורק 30°19, בהיר		
בייג'ין 31°20, נשום	פאריס 22°12, מעונן		
ריגה 23°14, בהיר	פראג 13°8, בהיר		
לונדון 16°11, מעונן	רומא 27°13, בהיר		
מדריד 33°18, בהיר	קהיר 37°28, בהיר		

אנקורי
בגרות על בטוח
פסיכומטרי לאוקטובר
תל אביב ■ חיפה ■ רעננה ■ ירושלים ■ ראשל"צ ■ בת ים
177-022-8585

תיכון תל-אביב
•בגרות מבוגרים• חודש תשרי
•כיתות יא'-יב'
בפורמלית החדשנית לשנת הלימודים תשנ"ו
•פסיכומטרי
מנוסות אישית עם יועצי לימודים בלתי תשלומים
מרכזים: תל-אביב, בת-ים, גבעת רמב"ם, ראשון לציון, אילת
177-022-6090

קשת
ל"קשת נקוי יבש"
דרושים זכיינים
לחקמת עסק עצמאי במערך החנויות החדשני של רשת "קשת נקוי יבש"
באזורים הבאים:
ירושלים, ת"א-צפון, ת"א-מרכז, חולון, רמת-גן, אשדוד, בת-ים, רמת-השרון
אזורות תעשיות, רציניים, חרוצים ומוכנים להשקיע בעסק עצמאי, מוו אלינו בטל. 03-9210560, 03-9233566

על מורים לא מהמרים
יואל גבע
בגרות מבוגרים
ההרשמה עכשיו
177-022-1113

הרזיה עד 15 ק"ג
באמצעות בתוכנית
רפי רשף
הפסקת עישון
בטיפול חד-פעמי בבית הרופאים
רח' יפו 18 ת"א טל' 5239215, 5241536

אוקטובר האדום
ההרשמה לקורס החד שנתי באוקטובר בעיצומה.
רק חצי טיין!
קבוצה 177-022-6030

מתמטיקה 5
הקורס הכי חכם בארץ
HIGH Q
מבצע לרשמים עד סוף יולי
177-022-8080

לקורס בהצלחה
קורס פעם בשבוע למועד אוקטובר
הצלחה
פסיכומטרי לפקולטות יוקרתיות
177-022-6006

לשעיג בתנויות הספרים סבר ליאוד חדש:
אוליזה
ברמת 3 יח' מאת פרופ' זאב אלמני
הספר כולל את כל החומר בחשבון דיפרנציאלי ואינטגרלי מלווה במספר רב של התרגילים מתוארים ותואמות ב"ש לחמן. הפצה: ערמוני 03-6292026

להשכרה בבית גיבור
2-2.5 חדרים, 49 מ"ר
כניסה מיידית ● טל' 03-5407587

"לחמן" לבגרות
סקר "ידיעות אחרונות" קובע: בית הספר הטוב ביותר.
177-022-1213
תל אביב ■ ירושלים ■ חיפה ■ עפולה ■ באר שבע ■ פרדס חנה ■ נתניה

קבלת מודעות
במבצע!!
ידיעות אחרונות
177-022-8855

צא כ"ל טלפון!

קשר הונגרי לבית"ר ים

בלה איליש, בן 27, יחליף את גרשנייב ■ נמשכים המגעים עם דוד אמסלם ■ ראשל"צ לוחצת על אלי כהן לוותר על השוער שביט אלימלך

רונן חרזי: אהיה כשיר לסלובקיה

רונן חרזי, מלך השערים של הנבחרת בטורניר הקרנ"אירופי, שנערך מהמשחקים בפולין וברומניה, מעריך שיהיה כשיר לקראת המשחק הבא של הנבחרת במסגרת הטורניר, מול סלובקיה, ב-6 בספטמבר.

חרזי אף מאמין שיוכל לפתוח את אימוני העונה החדשה עם הנבחרת, ולשחק במשחק ההכנה בהונגריה, ב-16 באוגוסט.

המאמן הלאומי, שלמה שרף, ששמע על האפשרות שחרזי יחזור למשחק מול סלובקיה, הגיבו: "הלוואי".

רונן דיווח על שיפור רב במצב שרירי הבטן שלו והוא עשוי להצטרף למסעה של בית"ר ירושלים במסגרת האינטרטוטו, ולנצל זאת לבדיקה חוזרת אצל פרופ' מרטנס בבלגיה, על"מנת להיות בטוח כי הפציעה מאחוריו.

ביתרונים נמסר לחרזי כי גיס הצרפתית, שגילתה בו עניין, אינה מודשית לרכוש שחקנים חדשים, בגלל בעיות תקציביות. האיסור דומה לזה שחל על סנט-אטיין, המתקשה לרכוש את אייל ברקוביץ'. (אבינעם פורת ויצחק ויפרזיה)

גרגט מחפש בלם בהונגריה

מאמן הפועל חיפה, אברהם גרגט, צפה אמש במשחק ליגה בהונגריה. גרגט יצא עם מכבי ת"א בימים חמישי לחופשה בסורקיה, ובימים שישי עזב את המלון וסט להונגריה. גרגט ממשיך לחפש בלם להפועל חיפה, ומהונגריה הוא אמור להמשיך לפרלין.

גרגט כבר החל להיפגש עם מספר שחקנים מסגל העונה שעברה. הראשון איתו נפגש היה סל בנין. (יצחק גולדשטיין)

■ **מכבי ת"א:** המאמן, דרור קשטן, לא המליץ עד כה על שחקן כלשהו לחיזוק לקבוצה, במסגרת חופשיות אחר זרים במגרש אירופה. היום יחזרו שחקני האלופה מנסיעת הפרס לסורקיה ועד סוף השבוע ייערך סבב נוסף של מו"מ על החרים. ראשי הקבוצה מתכוננים להודיע בסוף השבוע על הצבת השחקנים, שלא יסכמו את תגאיהם בקבוצה, בדשימת הנעבדרות. המחיר הכפיסי לכרטיס שחקן יהיה פי חמישה מהשכר השבועי ברוטו שיידרש מהקבוצה. (משה שיינמן)

מקום ראשון לנערים באיטליה

נבחרת הנערים של ישראל, אותה מאמנים כני טבק ונחום סטלמן, זכתה ביום שישי במטרגיר הבינלאומי בסלרנו, איטליה.

ישראל סיימה בתיקו 0:0 עם איטליה, וקודם-לכן ניצחה את רוסיה ואירלנד בתוצאה זהה, 1:0.

הקפטן הישראלי, שלמה רהאן, נבחר לשחקן המצטיין בטורניר. רוסיה סיימה במקום השני אחרי שניצחה את אירלנד 0:1.

הבוקר אמורה הנבחרת לחזור ארצה. (יוסי בר, רימא)

■ **נבחרת הנערים:** השחקנים המטנה, משה סלוצקי, יפערו מחרתיים משני המאמנים, שעזבו אותם הקיץ יעקב גרונגרן, שהיה מאמן-העל, וגיבי כהן, מסיבת הפרידה תהיה במסגרת ערב סיום העונה של הנבחרת, באצטדיון ר"ג. שני המאמנים יקבלו גביעי הוקרה. גיבי כהן מתכוון להיפרד בצורה מיוחדת, אחרי עשר שנות אימון במסגרת נבחרות הנוער והנערים. באותו יום בשעות הצהריים תיערך פגישת עבודה בין מאמן-העל החדש של נבחרות הנוער והנערים, זאב זלצר, למי אמני הנוער והנערים, אברהם בכר, כני טבק ונחום סטלמן.

(זאב גולדשמידט)

פסח: סגרתי עם זועבי; הישאם: לא ידוע לי על כך

מאת **נדב דייג**

כבר היה שם, הישאם. יו"ר באר-שבע ון פסח והישאם זועבי בתמונת ארכיון

יו"ר הפועל באר-שבע, רן פסח, אמר אתמול, כי נפגש ביום שישי עם שחקן העבר של הקבוצה, הישאם זועבי מהפועל חיפה, וסגר על שובו לבאר-שבע.

השניים מנהלים ביניהם שיחות מזה מספר שבועות, ושלשום החליטו לדברי פסח, לסגור דברים.

אבל לכתבנו בחיפה, יצחק גולדשטיין, אמר אמש זועבי: "לא ידוע לי על כך דבר".

למרות זאת נודע, כי ההסכם בין זועבי לה-פועל באר-שבע יוחתם כנראה לשנתיים, והוא ישתכר כ-150 אלף דולר. עם זאת, חשוב לציין כי ההסכם מותנה בהמשך פעילותו של רן פסח כיו"ר הפועל באר-שבע.

בבאר-שבע ממתינים בדריכות להחלטת ועדת המכרזים, שתתכנס הבוקר בבית הנוער הפועל, כדי לפסוק בסוגיית בעל-החבית של הפועל בשנים הבאות.

נכון לאמש, נראה כי המירוץ בין שני אנשי העסקים אלי לחב ודב גרינבגרג, עדיין צמוד. גרינבגרג יכול לוכות ביתרון קל, אם יצליח לחבור ליו"ר רן פסח, ולהציג לוועדה שיתוף פעולה עתידי בינו לבין רן פסח ושותפו, יוסי שורץ.

שחקן נוסף בו מעוניינת בית"ר ירושלים הוא אבי פיטוסי ממכבי פ"ת, שגם הוא עשוי להי

גיע היום לאימון, ממנו ייעדרו אלי אוחנה ותומר אוזולאי, הנ- מצאים עדיין בחופשה.

רוני לוי, שהיה עדוי של אלי כהן בעירוני ראש"צ, יש מש בתפקיד גם בירושלים.

רמלר מאמן הפועל אשדוד

מאת **יאיר לב-יום**

דב רמלר יאמן בעונה הקרובה את הפועל אשדוד. כך סוכם במגישות בין הצדדים בסוף השבוע.

הסכון יתחתם החודש ורמלר ייכנס הנהלת הקבוצה למו"מ.

רמלר היה בעבר מאמן-שחקן בהפועל אשדוד, ושם החל למע- שה את קריירת האימון שלו. בשבוע שעבר, כשחזר לאשדוד, אמר המאמן כי הוא מקווה שתינתן לו האפשרות להגיע עם הקבוצה לתיאצלים ימים.

■ **מכבי הרצליה:** כפי שהרצים נראים כעת, אין עמ- דת החלוץ לצידו של עופר מור- חי יתפוס שחקן זה. אם הקבוצה לא תמצא בלם ישראלי (גיא שרעבי או אסי רוזנס, הם היא מעוניינת), יוחתם החלוץ רומן פיליפצ'וק כוכב השלישי, בנוסף לקלאודיו קאהימי וראסיל אי-

גם מאיר מליקה בא בחשבון. חשבון חיקרי פגישה עם יעקב שחר, נשיא מכבי חיפה, בעניי- נם של רומן פץ ונגאנן גריק, אשר גם בהם מעוניינת יפו. שמו של אלכסנדר פולוקארב עלה כמועמד לבלם אחורי, הוערתו של פץ תמוהה.

(משה שיינמן)

■ **באר-יעקב:** הנהלת בית-הדין המשמעתי לדחות את עיעורור של הפועל באר-יעקב על תוצאת משחקה מול רליה אל-כרמל, התקבלה בנוסף ל-3 ע"י ראשי הקבוצה. הויה, קיבל גורן: "החלטת בית-הדין הסיר מעתי חמורה, לאור העובדה שארבעה שחקנים מורחקים וחי תפו שחקנים מורחקים לקראת סוף העונה". (איציק שאול)

מחד: „מסע לוויה" של הספורט בנתניה

מאת **אבינעם פורת**

„מסע לוויה" של הספורט בנתניה ייצא מחר (18.00) ממגרש הכדורגל של מכבי נתניה, לעבר משרדו של ראש העירייה, מר שלו. מארגני ה„לוויה" מצפים לקהל רב, אשר יתחה על מות הוחם, לדעתם, של ראש העירייה לאגודות הספורט בעיר.

מסע אמורים להשתתף נציגי מחלקות הכדורגל, הכדורסל והאתלטיקה של מכבי נתניה, וכן נציגי אליצור נתניה.

הנסע צפויה יעיכה מיוחדת של מועצת עירייה נתניה, מעין עדרה של מכבי נתניה, שתשחק בעונה הבאה בליגה ארצית. יצחק תשובה, השוקל לרכוש את הקבוצה, הציע לש- לם לחברי הנהלה הנוכחית את הסכומים שהשקיעו בקבוצה, מעבר 30 אחוז, מאחר שמדובר בתשלום במזומן.

עקה ומאמן מטנדארד יימכשר ב... אילת

המאלה אם שלום תקוה יחזור לשחק העונה בסטנדארד ליאז, בעת אלופה בלגיה, עשויה להתבהר בתחילת השבוע באילת. מאמן סטנדארד, רודבר ואסיג', הנופש במערבון הים התיכון מעל, המתין את תקוה לדרת היום לאילת, כדי לדון בחזרתו לסגל הקבוצה. מבחינתו, כשאימן את פ.ג ליאז', ביקש ואסיג' לרכוש אותו מסטנדארד.

נמלך שהייתו של תקוה בליאז, דובר על כך שיתחיל את מיטונים עם הקבוצה בסוף החודש. השאלה עכשיו, מתי יוסל לאב לעבוד משחק מלא.

מועמדים לתפקיד הבלם במכבי חיפה: קרואט, רומני, זימבאבוי ו... רומן פץ

סנט-אטיין מחרחקת מברקוביץ' ■ מוגאי, שקיבל הודעה על עזיבתו: „מבחינתי, זו היתה עונה מוצלחת"

מאת **יצחק גולדשטיין**

מנגיר מכבי חיפה, גיורא שפיגל, חלוט בימים הקרובים מי יאייש את עמדת הבלם, אם יוחלט לוותר על רומן פץ.

המועמדים: סלבקו אינסטנסיי ביץ', שחקן קרואטיה ואנגב, אר- תו ראה שפיגל בשהיה בקרואטיה. שיה, אנטון דרבוש, בלם בנתרת רומניה, שגם בו חזה המנג'ר; וקפטן נבחרת זימבאבוה, שחקן קייפטאון מדרום-אפריקה, פר- אנוויט שנתי, אותו ראה המאמן אברהם אבוקרט בשבוע שעבר.

לא מן המנגע, שלפני שיחליט, ייצא שפיגל לכתון ורים נוספים בחו"ל. כאמור, לפרות החיפו- שים, קיימת גם אפשרות שרומן פץ ימשיך בקבוצה.

בשאר לאייל ברקוביץ', בש- לב זה אין כל התפתחות. כפי שזה נראה, אייל לא ייצא לסנט- אטיין, המתקשה להחשיב ער- בות לסכום הכספי עבורו, בנוסף לבעיותיה עם הרשות לבקרה תקציבית בצרפת.

בכל מקרה, ברקוביץ' רוצה מאוד לשחק באירופה, ובימים האחרונים נעשים מאמצים על- ידי מספר סוכנים, שמטרתם למצוא לו קבוצה מתאימה. אם לא יצליחו בכך, יימשך אייל בקבוצה חיפה גם בעונה הבאה.

מכבי חיפה הודיעה בשבוע שעבר רשמית לזר וילפרד מוגי- אי, על סיום פעילותו בקבוצה. מוגאי שהה בישראל לביקור בן 48 שעות, שבמהלכו קיבל את הודעתו על הגט. „מבחינתי, זו היתה עונה מצלחת. חבל שאינ- ני ממשיך. הייתי יכול לתרום עוד הרבה", אמר מוגאי, לפני שעזב בסוף השבוע את הארץ.

„ספורטאי ישראל לאטלנטה ישוכנו במקום מבודד"

מסר עשיא הוועדה המארגנת של האולימפיאדה ב-1996, ביל פיין, במהלך קונגרס הוועד האולימפי הבינלאומי שנערך בבודפשט ■ ■ העיר סולט לייק סיטי תארח את אולימפיאדת החורף ב-2002

מאת **אברהם בן-שלום, בודפשט**

המשלחות הישראלית לאולימפיאדת אטלנטה 96' תשוכן במר- כז מבודד, בחלק האחורי של הכפר האולימפי, ותיזונה לאכפחה אישית.

כך סיפר לי אתמול בבודפ- סט נילי פיין, נשיא הוועדה המארגנת של המשחקים, לאחר שהוצגתי בפניו כבתב „ידיעות אחרונות" ע"י אלכס גלעדי, חתבר הישראלי החדש של הוד- עי האולימפי הבינלאומי.

מכיוון שמעל הכפר האולימ- פי עובר אחד מכבישי-העל הסואנים באטלנטה, נדרשים מארגני האולימפיאדה לתשר מתל"ם מיוחדת בנושא הבטיחון.

הוראה לאכסנות הישראלים תהיה מיוחדת, מעבר לסידורים הקפדניים הרגילים, הנבטיח בי- לי פיין, „האירועים המסאביים של מינכון 1972 מחייבים אותנו, ואנו נעשה את כל הנדרש".

אירוע השיא של הקונגרס ה- 104 של הוועד האולימפי הבי- נלאומי היה בתירחה לש"ל סיטי האמריקנית סולט לייק סיטי לתארחת אולימפיאדת החורף ב-2002, ברוב עצום: 54 מבין 89 הקולות (3 נפסלו), לעומת 14 לאוסטרסונד, 14 לסיאסל ו-7 לקיבקיסיסי.

אלכס גלעדי היה האחראי לבעיות ולרשות לבקרה תקציבית בצרפת.

בכל מקרה, ברקוביץ' רוצה מאוד לשחק באירופה, ובימים האחרונים נעשים מאמצים על- ידי מספר סוכנים, שמטרתם למצוא לו קבוצה מתאימה. אם לא יצליחו בכך, יימשך אייל בקבוצה חיפה גם בעונה הבאה.

מכבי חיפה הודיעה בשבוע שעבר רשמית לזר וילפרד מוג- אי, על סיום פעילותו בקבוצה. מוגאי שהה בישראל לביקור בן 48 שעות, שבמהלכו קיבל את הודעתו על הגט. „מבחינתי, זו היתה עונה מצלחת. חבל שאינ- ני ממשיך. הייתי יכול לתרום עוד הרבה", אמר מוגאי, לפני שעזב בסוף השבוע את הארץ.

גרונדמן ולוי חוזרים הערב מאוקראינה

חברי הנבחרת המקצועני של בני-יהודה, יעקב גרונדמן ורמי לוי, יחזרו הערב מחופשה לרוסיה ואוקראינה, שם צפו בשחקנים המועמדים לחיזוק הקבוצה.

גרונדמן ולוי ראו, בין השאר, את גמר הגביע הרוסי בין דינמו מוסקבה לספרטק ולדיקווקז. בנוסף, הם חיפשו לראות את הקשר יורי סס, קפטן אורסה צרנומרדן.

בשכונה מתכוננים להחליף את הבלם יורי מורזו בשחקן מרכז שדה, כפי הנראה, ומשיכו ואסילי מוקאן וסרגיי גראסימוב עונה נוספת.

גרונדמן ולוי ראו, בין השאר, את גמר הגביע הרוסי בין דינמו מוסקבה לספרטק ולדיקווקז. הנבחרות לעונה הבאה. גיא אפש- טיין עזוב את הקבוצה.

■ **צמרירים חולון:** שני נציגים של הנבח- ת הבלם איציק לוי בתאונת- דרכים, לא הסנע ממנו. לחיות- שיר לתחיות העונה, לוי, שמחלים בביתו, בשמע אופטי- מי. „לא רק שאהיה כשיר, אני מאמין שלא אחמיץ יותר מש- בוע מהתכנון לליגה". (זאב גולדשמיט)

■ **הכח ר"ג:** השבוע צפו- יה פגישה בין המאמנים, עודד מכנס ויעקב גרינגון, לבין יו"ר, עו"ד יריון מכנס, בנושא ההכנות לעונה הבאה. גיא אפש- טיין עזוב את הקבוצה.

■ **צמרירים חולון:** שני בני-יהודה מקרוס שפיעתנו של הבלם איציק לוי בתאונת- דרכים, לא הסנע ממנו. לחיות- שיר לתחיות העונה, לוי, שמחלים בביתו, בשמע אופטי-

מכבי ת"א: אין מחמש 15

לאחר בדיקת 90% מהמשחקים לו נמצאו מנחשי 15 תוצאות נכונות. 3 נכיחשו 14, 330 נכיחשו 13, 3,997 נכיחשו 12, 23,083 נכיחשו 11 (ראה לא יחולק). הפרס הראשון השבוע: 1.5 מיליון שקל.

מוטו-תיקו: אין מחמש 7

תיחיחש האחרון: 3, 7, 8, 10, 30, 34. 32. לאחר בדיקת 90% מהמשחקים לא נמצאו מנחשי 7 תוצאות נכונות. 3 נכיחשו 6 ל-144 נכיחשו 5. הפרס הראשון השבוע: 400 אלף שקל.

מוטו פלוס: שני מנחשי 14

לאחר בדיקת 90% מהמשחקים נמצאו שני מנחשי 14 תוצאות נכונות. 31 נכיחשו 13, 2,991 נכיחשו 12, 500 אלף שקל.

הניחוש הנכון

	מספר	15
1. באיירן - דרמן	1	1
2. לוטרטון - דרזדן	x	1
3. פרנקפורט - 1860	1	1
4. רודמונד - המבורג	1	1
5. שטוטגרט - דאוטסבורג	1	1
6. אדרינגן - מנשנגלבאך	2	1
7. שאלקה - פרייבורג	x	2
8. קלסלראוטרן - בוכום	1	1
9. פריטשלאוטרן - קלן	1	1
10. וויגנדר - ויינגנ	x	2
11. אלטונה - מרמאיין	2	1
12. בל פרק - וויינבלי	x	1
13. נוטינגהם - אלטונה	1	1
14. בלנלי - סטרינגריל	2	2
15. ברונסוויק - קלסטון	1	–

הפועל י"ם במו"מ עם יעקב אס"ג

מאת **יצחק ויסחוף**

שוער הפועל חיפה, יעקב אסיג, ששוחק בעבר בבית"ר ירושלים ואף זכה עימה באליפות, מבוקש ע"י הפועל ירושלים.

אודי מלמליגן ויוסי מזרחי, צמד המאמנים החדש של הפו- על ירושלים, כבר החל במו"מ עם השוער.

■ **הפועל כפר-שלם** שעלתה לאר"צ, תעיר בחוד- לת יולי מבחנים לשחקנים יש- ראלים וזרים. ההנהלה יצרה קשר עם סוכן מפולין, שבאמצ- עותו תרכוש כנראה שני שחק- נים זרים. (שלמה אליאס)

■ **נס-ציונה:** קבלן מאי- ור המרכז מעוניין ברכישת הקי- בוצה. המו"מ איתו עשוי להסי- תיים כבר השבוע. (ניר שרעלי)

■ **ציון מרילי** מונה למאי- מן הפועל עידוני מגדל-העמק, שעלתה לליגה א'. שלום לוי יהיה העוזר שלו. בשבוע הבא תעיר הקבוצה נשף עלייה. מגי-

עורך מדור הספורט: איתן עמיגור

קפצו לאילת

יש תמורה לפגרה. חמישה שחקני נבחרת נפגשו בסוף-השבוע במלון „ספורט" באילת. מימין: פליקס חלפון, אבישי ז'אנו, רפי כהן, רונן חרזי ולירון בסיס (אולימפית) (צילם: ניר קוקו)

טל ברודי על המפה גם בטניס

– זכה יחד עם דן אופנהיים באליפות הזוגות בטורניר לכדורגלנים וכדורסלנים

מאת **חגי קרן־צבי**

טל ברודי, כדורסלן מכבי תל־אביב, מגדולי הספורטאים של ישראל, חבריו אתמול את עצמו גם בטניס.

ברודי זכה יחד עם דן אופנהיים, לשעבר כדורסלן אס"א ת"א, בתחרות הזוגות של אליפות הכדורגלנים והכדורסלנים הראשונה בטניס, שהסתיימה ברמת־השרון.

"אנחנו על המפה", נשמעה קריאה מהיציע, כשברודי ואופנהיים קיבלו את הפרס, לאחר שניצחו בגמר 6:4, 1:6, 3:6 את יוסי כהן ויוסי גרציאני, כדורגלני עבר בראשל"צ.

תומר גרציאני, כדורסלן הפועל יהוד וטניסאי לשעבר, זכה בקטיגוריה לספורטאים פעילים, כשגבר בגמר על דוד פינק, קשר בני־יהודה, 6:1, 2:6.

ד"ר ראול גלר, לשעבר חלוץ בית"ר ירושלים, מיהר לאליפות ממשרדתו בבית־החולים בירושלים, והוכתר כאלוף בקטגוריית גילאי 55 פלוס, לאחר שניצח בגמר את אילן שולאם, לשעבר כדורסלן בית"ר ת"א, 2:6, 3:6.

שופט הכדורסל, יוסי גלצר, השתלב באליפות, שהיתה פתוחה גם לשופטים, וזכה בתואר לגילאי 45. הוא ניצח בגמר את יורם גינגת, לשעבר כדורסלן מכבי רמת־השרון 1:6, 0:6.

ישראל בר־אור, לשעבר חלוץ שמשון והפועל ת"א, גבר בגמר גילאי 55 על אלכסנדר שוגר, לשעבר שופר מכבי ת"א והרצליה, 4:6, 0:6. תוספת מיקצועית לאליפות היתה תחרות סניפים רגל. ניר שיקוחה ושרון מרציאנו, כדורגלני עירוני ראשל"צ, גברו בגמר על שלום שיקוה, אבנו של ניר ובעבר חלוץ מכבי ת"א ורמלה, ועופר פביאן – 12:15.

ברודי בפעולה, אתמול ברמת־השרון. פעם אלון, תמיד אלוף (תצלום: ראובן שורר)

ציאני – נחמני 3:6, 1:6; גלצר – מילר 1:6, 2:6; גינת – ברנר 4:6, 4:6; בר־אור – קסל 1:6, 6:4, 5:7; שוגר – בן־חרוש 3:6, 4:6; גילר – ספגרו 2:6, 2:6; פולאק – גוטלף (פרש).

חיים רמון יכריע במחלוקת בעניין מכירת הפועל ת"א

מאת **זאב גולדשמיט**

נושא מכירת הפועל ת"א יוקבר השבוע לחברעתו של יו"ר הנהגת ההסתדרות, חיים רמון. דרישותיו המיוחדות אמור, כי הם מוכנים לתרום על העיסקה מיידית, בתנאי שיקבלו ותוקיבות לפיה להסתדרות ולמוקצת הפועלים לא תהיה כל בעיה לבקרה.

מנכ"ל הכספים של ההסתדרות, חיים גולרנוב, טען בפגישה שנערכה ביום שישי, כי לכן ההסתדרות לא תוכל להסכים, בגלל החשש שהרוכשים יחיו בציר הרוכשים, ע"ד יצחק תועפשים למכור את השחקנים ולנטוש את הקבוצה.

לגבי שאר סעיפי המחלוקת הושגה הסכמה, כולל התחייבות ההסתדרות לתשלום חובות עבר ועיקולים. כמו"כ, סוכם שכספי הטוטו יועברו לרוכשים, ושב"ס שנתיים הקרובות הם יוכלו להשכיר את כלומילל לקבוצות אחרות. לעומת זאת, לא תהיה לרוכשים זכות על המעמד פת של האיצטדיון (השטח מתחת ליציעים), בגלל שהקרקע שייכת לעיריה. ע"ד דואנים הבטיח להעביר את החוזה הזה ריש להסתדרות עד יום שלישי. הוא הביע תקווה כי החוזה יחתם תם השבוע, אחרת לדבריו לא תהיה עיסקה.

המגן דוד אמסלם ממשיך לנהל מגעים עם קבוצות אחרות. אחרי שפוצץ המו"מ שלו עם הפועל היפה, עומד טוכנו, יעקב אסקטלן, להיפגש היום עם בית"ר ירושלים. אמסלם ערך מו"מ לצאת השבוע לנופש באי־לת.

היום
יום א', 18.6.95

ערוץ 1	
22.00	כדורגל עולמי
ערוץ הספורט	
07.00, 16.00	גוף בתנועה
16.30	פוטבול מיוחד
17.00	סניפי משחק הנמר של
	הטוריני במשחקי הפועל
19.00	מכאביו סקי
20.00	קיק בוקס
20.30	מירוץ סיתות: אוקספורד
	– קיימברידג'
21.00	המשחקים הנודלים של
	הדוקל המקצלות.
22.00	כדורגל מכאביל
23.30	הוקי קרח
יורוספורט	
10.30	כדורגל: אנגלאנד
	אליפות אירופה לנשים
12.00	אתלטיקה מקצועית
13.00	אינגוף
16.00	גביע העולם בדוגבי
	מדרום אפריקה, פשיידור יחי
17.30	התעמלות אמנותית
18.00, 15.00, 03.00	רוגבי
21.00	כדורגל: מכאביל
	מאנצ'סטר יונייטד
24.00	אינגוף
מאנו	כדורגל
20.15	רומיה 2
08.00	כדורגל אירופי: סיידה
שבועית	

אנגליה שוברת שיאים

ליברפול קנתה את סטן קולימור – שילמה לנוטינגהאם 8.5 מיליון לישי"ט!

מאת **גשן ואקד, כתבנו בלונדון**

מיליונר חדש גולד אתמול בבריטניה. סופיה, סטן קולימור מגר עובר מנוטינגהאם פורסט לליברפול, תמורת 8.5 מיליון לישי"ט (כ־13.6 מיליון דולר), סכום שיא בבריטניה הבריטי, שאנאאט מתקרב בסוף הכלכלי לבריטניה האיטלקי.

סטן קולימור. יחד עם השכר והבונוסים הוא יעלה לליברפול 11 מיליון לישי"ט!

השיא הקודם: 7 מיליון לישי"ט (כ־2.3 מיליון דולר) שסולמו ע"י מנצ'סטר יונייטד לניוקאסל, תמורת אנדי קול, בעונה שעברה.

קולימור יקבל תנאים 'איסל' קיים' לליברפול. ההשערה של אחד העיתונים היתה, שקולימור יעלה לליברפול בדיוק מה שייכנס לקופת המועדון ממכי רת כרטיסים לכל משחקיה הבי תיים העונה – 11 מיליון לישי"ט!

למרות כן תתנאים הביידיר ים שקיבל מליברפול, קולימור בן 24 יכול היה להרוויח יר תר, אילו הסכים לעבור לרייבה העירונית, ארבטון. זו הציעה לו־סכן דה מן 15 אלף לישי"ט לשבוע, לעומת ה־13 שהוצע לו בליברפול.

קולימור נפגש עם מנג'ר ארבטון, ג'ו רויל, פעמיים כדי לדון איתו בתנאיו האישיים, כאשר בין שתי הפגישות הוא נפגש עם דיי אוואנס, מנג'ר ליברפול.

הארומים חששו, שהכוכב כרח להם, והופתעו כאשר ביום שישי בערב צילצל קולימור לאוואנס והודיע לו, שברצונו לעבור לליברפול, המחיר הפ קורת שלו.

קולימור תתם לארבע שנים בליברפול, כאמור עם שכר בסי סי של 13 אלף לישי"ט לשבוע, 400 אלף לישי"ט מעבר חתימה ובונוסים מיוחדים, לפי הישגיו ותארים.

פורסט רוצה את קוין קמפ, כל מארסאל כמחליף לקולימור.

סטן קולימור – יחיד מול כל הקבוצות

מיליונר חדש גולד אתמול בבריטניה. סופיה, סטן קולימור מגר עובר מנוטינגהאם פורסט לליברפול, תמורת 8.5 מיליון לישי"ט (כ־13.6 מיליון דולר), סכום שיא בבריטניה הבריטי, שאנאאט מתקרב בסוף הכלכלי לבריטניה האיטלקי.

ליברפול 11 מיליון לישי"ט!

ארבטון, ג'ו רויל, פעמיים כדי לדון איתו בתנאיו האישיים, כאשר בין שתי הפגישות הוא נפגש עם דיי אוואנס, מנג'ר ליברפול.

הארומים חששו, שהכוכב כרח להם, והופתעו כאשר ביום שישי בערב צילצל קולימור לאוואנס והודיע לו, שברצונו לעבור לליברפול, המחיר הפ קורת שלו.

קולימור תתם לארבע שנים בליברפול, כאמור עם שכר בסי סי של 13 אלף לישי"ט לשבוע, 400 אלף לישי"ט מעבר חתימה ובונוסים מיוחדים, לפי הישגיו ותארים.

פורסט רוצה את קוין קמפ, כל מארסאל כמחליף לקולימור.

למרות שעיסקת העברתו ממנצ'סטר יונייטד לאינטר סוכמה באופן עקרוני

פול אינס עדיין מתלבט אם לעבור לאיטליה

מאת **גשן ואקד, כתבנו בלונדון**

אחרי מנצ'סטר יונייטד הגיעו אל אורלי פראמורד וחשבו על מבורתו של פול אינס לאינטר. אינס, שסיכם עקרונית עם אינטר, ביקש ארכה כדי להחליט.

אינס כבר חביע את רצונו להישאר במנצ'סטר יונייטד ונדהם לראות, שהוצע למכירה כדי לממן מסע רכש.

למרות המיליונים שנכנסו לקופת המועדון, יונייטד תשקיע 25 מיליון לישי"ט בבניית יצוע עליון באולד טראפורד, ולכן היא חייבת למכור לפני שהיא קונה שחקנים. האוהדים מבקשים מאינס להישאר ואינ טר רוצים על הכדורגלן, שהר צע לו אף להיות קפטן הקבוצה.

יו"ר מנצ'סטר יונייטד, מרטין אדוארדס, אמר, כי העיסקה תצא לפועל רק אם אינס יסכים לכך.

אינס, שביקר בשבוע שעבר במילאנו, עם אשתו קלייר, מוסר רד כבראם מ־ממפה פרסים אישי ים. העיתונות האיטלקית כתבה, כי גב' אינס אינה מרוצה מהב תים שהוצעו להם.

■ **לוטון חריאיה** צו נגד העסקת המנג'ר דייויד פליס, שנטש אותה, בשפילר הנקי.

„אנו מקווים שלא נצטרך לקיים את המערכת המסמסית יותר", אמר יו"ר לוטון, דייויד קוהן. „אבל האוהדים שלנו רוצים לר אות את המערעון מנהל לפי תקנון הכדורגל וחוקי המשח. ולא לפי חוקי הגונגל'ל. הסיק לוטון דו־שת פרסים בסך 300 אלף לישי"ט, משום שהעיר נותרה שנה בחוזה עם הקבוצה. פליס כבר הציע לכרות חוזה אחר מעוניין בשפילר ל היות אחר מעוניין בשפילר ל בסדיר. וויל יתפקד בבאר כמאמן שחקן ומנג'ר בינתי לשעבר, האוהדגולאר ויי מנה ישמש כעוזרו.

פארייר מאמן מנרבחצ'יה

מעבר המאמנים הזרים לליגה נמשך. אחרי גראם מנן שהתם בנלאטסראי, אלאן מיינהאקר באיסטנבר לשמן, סיכמה אתמול קבר מנן מנרבחצ'יה עם קר־ מן אלברטו פאריירה, מאמן אחרי בראזיל לכוייה מנע העולמי לפני שנה.

פאריירה, שסוטר לפני שעיים מ־דלנסיה הסמר־ יח, תחם לשנה. הוא מחליף את הקרואטי טומיסלב אי־ ניץ, שהקליע ביגוארי את מנהל הכדורגל חוקי המשח.

ההתארחות בארה"ב ניס־ מה לשכנע את פאריירה לא־ מן בנתורתה, אבל הוא הפיע את הכסף בסדקיה. לו נמסר כמה יקבל, אבל מוגר נסכסם שבין 500 ל־ 600 אלף דולר בשנה.

טבלה סופית

49	33־67	34	אשקלון
48	39־70	34	מור נרעם
46	44־66	34	איתמר
46	41־58	34	שפיקלאטרון
43	41־66	34	מנוכנוכוך
43	41־55	34	סיון נטעגן
36	51־62	34	דשקון
36	47־51	34	קלרוואה
33	49־41	34	מקפטרס
32	54־54	34	נגל
31	54־48	34	מלקה
30	66־52	34	אטמרס
29	50־43	34	המטרל
27	57־41	34	נמקן 1860
25	52־37	34	מיזינן
22	67־43	34	מסס
20	64־31	34	המשטנרל
16	68־33	34	חמאנ ורוון

פרשת סונס־זהבי שוב עושה כותרות בלונדון

סונס זכה בתביעת־דיבה ו־750 אלף לישי"ט מהשבועון „פיפל", שביום אחרי שנרצח בקנסון מלונכך". אבל השבועון עידער וטונן, כי סונס קיבל כספים מתחת לשולחן בהעברות שחקנים, כולל מהסוכן הישראלי זהבי, בעיסקת אבי כהן

מאת **גשן ואקד, כתבנו בלונדון**

מנג'ר ליברפול בעבר, נראים סונס, זכה מבתיעת דיבה נגד שבועון „פיפל". ביתי" בסה"כ היה סונס מעורב בכ־50 העברות בריינג'רס וליברפול, אשתו לשעבר אמרה, שהיא חושדת כי קיבל כספים לא חוקיים במר־ בית המשפט.

שמו של סונס שורבב בשנה האחרונה בק־ שר לפחיתות הרווחת בכדורגל האנגלי, אבל לא נקטו צעדים נגדו. הסיפור האחרון היה, שסונס קיבל כסף מתחת לשולחן עבור חלק בהבאתם של הדני מורבן מקיבנ'ן והנורבגי סטיג בזינבר לליברפול, דדד סונס השתקנים הנרבגי רונה הוג, הוג היה מעורב גם בהעברת גון יונסן הדני לארסנל, והעברה שעלתה לג'ורג' גרהאם לאונדון מישרתו.

סונס טען ומשיך לטען, כי הוא חף מפ־ שע. „אני רוצה לחזור הביתה ולחזור לחיים שלי", אמר המנג'ר, שיאמן עם מוקדון המאנ הסוקרי קנסון נגד השבועון.

הפרקליט של ה„פיפל", ג'ורג' קרמן, הגיש עיירעור על פסק־הדין, וכבראש יגיש הביעה נגד סונס על שתיתות. ב„פיפל" טוענים, כי יש בידם מידע, שיוכל להפליל את סונס. בסה"כ היה סונס מעורב בכ־50 העברות בריינג'רס וליברפול, אשתו לשעבר אמרה, שהיא חושדת כי קיבל כספים לא חוקיים במר־ בית ההעברות.

שמו של סונס שורבב בשנה האחרונה בק־ שר לפחיתות הרווחת בכדורגל האנגלי, אבל לא נקטו צעדים נגדו. הסיפור האחרון היה, שסונס קיבל כסף מתחת לשולחן עבור חלק בהבאתם של הדני מורבן מקיבנ'ן והנורבגי סטיג בזינבר לליברפול, דדד סונס השתקנים הנרבגי רונה הוג. הוג היה מעורב גם בהעברת גון יונסן הדני לארסנל, והעברה שעלתה לג'ורג' גרהאם לאונדון מישרתו.

סונס טען ומשיך לטען, כי הוא חף מפ־ שע. „אני רוצה לחזור הביתה ולחזור לחיים שלי", אמר המנג'ר, שיאמן עם מוקדון המאנ הסוקרי קנסון נגד השבועון.

דורטמונד אלופת גרמניה

ניצחה במחזור הסיום את המבורג 2:0, בשעה שוורדר ברמן, שהובילה ערב המחזור בנקודה, נוצחה 3:1 ע"י באיירן מינכן

מדוסה דורטמונד זכתה באליפות הראשונה שלה מזה 32 שנים, והראשונה מאז הקמת הבונדסליגה, אבל הייבת הרבה תר־ מת לבאיירן מינכן, שעשרתה עבורה את העבודה. באיירן ניצחה מתחרתה האליטמי במינכן את ורדר ברמן, מי שהוליכה את הטבלה עד אתמול, 1:3, ודורטמונד ניצחה במקביל את המבורג בביתה.

צעד ראשון לאליפות. אנדי מולר מדורטמונד (מימין) כובש את ה־1:0 של קבוצתו מול המבורג (תצלום: איי.אף.פי)

זו היתה העונה המיוחדת בר־ ציפות שהאלופה נקבעת במח־ זור הסיום. דורטמונד כבר עברה את החוויה הזו מהצד העצוב שלה. אתמול היה זה תורה לח־ גוג. המאמן אוטמר היצפלד לא יכול היה לעצור את דמעותיו בסיום. „אני כל־כך גאה בקבו־ צה. האוהדים נתנו לנו עידוד מדהים", אמר היצפלד, כשביצ־ עים חוגגים 42,800 אוהדים בשחור־צהוב.

„לא יכולה להיות הרגשה טובה יותר. זכינו, זכינו היו רג־ עים העונה שכבר הייתי מסופק אם נצליח, בגלל כל הפציעות שהיו־לנו, אבל המאמן עשה אותנו חזקים", אמר הכוכב אנדי מולר, שכבש את השער הראשון לדורטמונד.

מולר בכש את השער הרא־ שון בדקה ה־8 בבעיטה חופשית מתוחכמת, לפינה הקרובה, ולא־ רס ריקן בן ה־19 קבע 0:2 בדקה ה־28.

אבל הדראמה הגדולה היתה במינכן, לעיני 63 אלף צופים. לבאיירן לא היה על מה לשחק, חוץ מאשר כבודה. ברמן ידעה שנצחון יעניק לה אליפות של־ שית בתקופת כהונתו של המא־ מן אוטו רהאגל. ורהאגל עצמו, ידע שזה משחקו האחרון עם כדור אחרי 14 שנה, לפני שהוא עובר לאמן את... באייבן מינכן.

שתקיבי מה'ו ביולי לא עשו לו טובות. באיירן הציגה את אחד משחקיה הטובים העונה ולא הוותיה לברמן סיכוי. כריסטיאן ציגה (14) בגח והעלה את באיירן ליתרון, לפני שמרין באולר הישוחה (39) בפנדל מפוקפק. זה היה שערו ה־20 העונה והוא סיים כמלך השע־ רים יחד עם הוניקו הרלין ממנ־ שנגלדבאך.

אולם כעבור דקיתים סובב אלכסנדר ציקלר כדור חכם לחיבורים ובאיירן ירדה למח־ צית עם יתרון 1:2. ברמן השתמ־ רה במחצית השניה, אבל ציקלר תיקנע את המסמר האחרון בארון הקבורה שלה בדקה ה־78, בנגי חה מצויינת, 3:1.

רהאגל בן ה־36 קיבל את הפסד האליפות בכבוד: „זה היה בידיים שלנו. דורטמונד הכיתה שיש לה יותר נשמה מאיתנו. האליפות מגיעה לה".

כשנשמעו שריקות הסיום בשני המגרשים החלה התגיגה הגדולה בדורטמונד ולמעשה במחוז הרוהר כולו. כ־100 אלף איש פתחו בקרבגל סוגנשיני בכרכז העיר והיום צופיים לה־ שתתף כחצי מיליון אוהדים בט־ כס האליפות הרשמי.

הליגה הסתיימה בגרמניה, אולם רק בשבת הבאה, עם סיום גמר הגביע בין מנשנגלדבאך לוולפסבורג מליגה השניה.

לוזאים ובורל לא ירוצו 1500 מטר באליפות העולם

– השניים נקבעו רק כמחליפים ברביעיית השליחים, אך בורל הודיע שהוא מתכוון לנוח עד תום העונה, עקב בעיות ברגל

לירוי בורל, השיאן העולמי בריצת 100 מ', לא ייצג את ארה"ב במקצוע זה באליפות העולם באתלטיקה, שתיערך באר־ גוסט בגטבורג. בורל סיים שלישון המהיר (10.31 שנ') באלי־ מות ארה"ב בסקרמנטו, קליפורניה. שלושת הבכירים בכל מק־ צוע יסגו בגטבורג.

קרל לואיס סיים שישי – 10.32 שנ'. בורל ולואיס נקבעו כמחליפים ברביעיית השליחים 4X100 מ', אך בורל הודיע שהוא מתכוון לנוח עד תום העונה, עקב בעיות ברגל.

בריצת ניצח מייק מארש, 10.23 שנ', בזמן שוזה לזה שהשיגו השני, מוריס גרין, והשלישי, דנים מיצ'ל. רביעי סיים ג'ון דראמונד, 10.26 שנ'. מארש, גרין, מיצ'ל ודראמונד יוזנו כר־ ביעיית השליחים.

מייקל ג'ונסון קבע ב־400 מ' את השיא הרביעי בכל הזמ־ נים – 43.66 שנ' – והקרים את השיאן העולמי, בוב ריצ'ארדס – 44.42 שנ', ואת יארן הול – 44.55 שנ'.

דן אוברוויין בן ה־28, השיאן העולמי בשרב 10, שניצח באליפות עם 8,682 נק', יפרוש כנראה מהמקצוע ב־1997, אך יתחרה במקצועות אחרים.

בין התוצאות: 5,000 מ': בוב קניי, 13119.99 ד'; דיסקוס: מייק בונצ'יק, 64.82 מ'; מסיטה: לאנס דיל 77.68 מ'.

נשים: 100 מ': גוון טורנס 11.04 שנ'; הזמון השלישי בסיבו חשנה בעולם! 10,000 מ': לין ג'ינינגס 31157.19 ד'. כיתון: רונה מייהיו 59.16 מ'. קרב: 17 ג'מ' ג'ייגר קיסי 6,375 נק'.

■ **קאזינו וולאבורג** הגנה אתמול את בכירתה באליפות אירופה בגרעיפות באוסטריה, למרות שנוצחה 2:0 באינסבריוק. ייריבת הפועל מ"ת באינטרסטוקו, וולצבורג הקיימה בסיום חענה נה לשלם 200 אלף לישי"ט למנג'ר, שחוא הבחירה מ־ האוהדים לתפקיד. גרהאם מע־ ריף קרים לנקות את שמו מכל פרשיות השחיתות. שיוחסו לו בעונה האחרונה וגרמו לו לאבד את מישרתו בארסנל.

■ **מנצ'סטר יונייטד** הצי עה לג'ורג' גרהאם את מישרת המנג'ר לעונה הבאה. סיטי מוכ־ נה לשלם 200 אלף לישי"ט למנג'ר, שחוא הבחירה מ־ האוהדים לתפקיד. גרהאם מע־ ריף קרים לנקות את שמו מכל פרשיות השחיתות. שיוחסו לו בעונה האחרונה וגרמו לו לאבד את מישרתו בארסנל.

מאמן הנבחרת, צבי שרף, בעקבות הטורנירים בגרמניה ובספרד:

„עלולות להיות מפלות"

– „אבל אני לא חושש. אני מודע לכך שלא מצפה לנו אליפות קלה. לא מדובר באליפות הדרדסים" ■ אחרי הפספס לצרפת בטורניר בברלין, ביקר המאמן בחריפות את שחקניו, על אדישותם. היום יש לו ביקורת חריפה לא פחות על מבקריה של הנבחרת: „למה לפני האליפות כבר מחחילים אצלנו בהשמצות? המשחקים שקיימנו היו בסך־הכל משחקי אימון, וכולם כבר משחיזים את העטים" ■ „הבטוחים שלי ברגע בחמישייה הם הופלד ופליישר"

מאת רפאל נאת

גם הנצחון של נבחרת הכדורסל על שבדיה במשחק המכבדן האחרון לפני אליפות אירופה, שתיפתח ביום ד' בארגנטינה, לא הצליח להפיג את השעמום וזעמו של המאמן הלאומי, צבי שרף.

ביום שישי בערב, שעות ספורות אחרי שהוזר מספרד ועשה טיול קצר עם אשתו רונית מתוץ לבית, שרף היה בשיא המתיקות. אולי כך יכניס את שחקניו לטראנס לקראת המשחק נגד איטליה, ביום רביעי.

מה שעושה לשרף בכל זאת טוב זה הזווה עם לימוד הצרפתית. מבחינתו, זו תעודה לאלה בארץ שלא רוצים בו, או מנסים אותו.

שרף: „למה לפני האליפות כבר מחחילים שקיימנו במסע היו בסך־הכל משחקי אימון, הכולם כבר משחיזים את העטים. בנובמבר האחרון, כשהנבחרת הכשיחה את עלייתה לגמר אליפות הביבשת, לא שיחקנו נגד קרואטיה וגרמניה, ובטח שלא נגד יוגוסלביה או ליטא (עם סאבוניס), מהיריבות שלנו ביינון. אגב, אותה צרפת שגיצחה אותנו בברלין, ניצחה בנובמבר באיטליה, במסגרת הצ'רנמר אליפות אירופה.

„מנסים להתעלם מכך שאנחנו נוסעים לאליפות אירופה, למשחקים נגד יריבות שמריצינו טובות מאיתנו. העונונאים הישראלים אחרים שנוסעים לליון, מרגישים שאנחנו הולכים לכבוש את אירופה, וזה לא כך. בכדורגל היו ראשי הנבחרת שלנו מוכנים לשים לם הרבה כדי להגיע למעמד הזה, בכדורוסל, העלייה לגמר גרמה לכך שאנשים משחזיים מכיניים.

„אבל אחרי המשחק נגד צרפת, אתה זה שתקף את הנבחרת בצורה חריפה. אמרת אז: „אני מוכרח ומי אוהב. ראיתי דברים את הסימפטומים של הבעייתיות בכדורסל הישראלי. הנבחרים התעללו בנו. אנחנו צריכים לשחק מי 10 יותר טובים.

„זה היה משחק מביש. אבל הבעיה שלי לא היתה עם רמת המשחק, אלא עם אדישות השחקנים. זה היה מתחת לכל ביקורת. כשצריך להעיר לשחקנים, אני ראשון שעושה את זה. עובדה שבהמשך חל שיפור במשחקים שלנו.

אתה לא חושש ממסלולת באליפות

הכל יחסי, ותלוי נגד מי משחקים. חייבים לזכור, שמדובר בגמר אליפות אירופה, והיריבות הן מהמובילות ביבשת. מאחר שאנחנו לא מוערמים לדיכות בכתר, בהחלט עלולות להיות מפלות. אבל אני לא חושש. מי שחושש, שלא יהיה מאמן הנבחרת. אני מוכן לכך שלא מצפה לנו אליפות קלה. לא מדובר באליפות הדרדסים או הקסיסל. בחלק מהנבחרות יופיעו שחקני N.B.A.

בנובמבר האחרון ניצחה ישראל בבית את מוריקיה והבטיחה הרשימה בנצחונות חוץ בצביה וספרד. אולי בקיץ זה סיפור שונה מבחינת הנבחרים הישראלים שלנו, כשעליהם להתאמן ולשחק במקום לנוח?

אבל אחרי המשחק נגד צרפת, אתה זה שתקף את הנבחרת בצורה חריפה. אמרת אז: „אני מוכרח ומי אוהב. ראיתי דברים את הסימפטומים של הבעייתיות בכדורסל הישראלי. הנבחרים התעללו בנו. אנחנו צריכים לשחק מי 10 יותר טובים.

„זה היה משחק מביש. אבל הבעיה שלי לא היתה עם רמת המשחק, אלא עם אדישות השחקנים. זה היה מתחת לכל ביקורת. כשצריך להעיר לשחקנים, אני ראשון שעושה את זה. עובדה שבהמשך חל שיפור במשחקים שלנו.

אתה לא חושש ממסלולת באליפות

הכל יחסי, ותלוי נגד מי משחקים. חייבים לזכור, שמדובר בגמר אליפות אירופה, והיריבות הן מהמובילות ביבשת. מאחר שאנחנו לא מוערמים לדיכות בכתר, בהחלט עלולות להיות מפלות. אבל אני לא חושש. מי שחושש, שלא יהיה מאמן הנבחרת. אני מוכן לכך שלא מצפה לנו אליפות קלה. לא מדובר באליפות הדרדסים או הקסיסל. בחלק מהנבחרות יופיעו שחקני N.B.A.

בנובמבר האחרון ניצחה ישראל בבית את מוריקיה והבטיחה הרשימה בנצחונות חוץ בצביה וספרד. אולי בקיץ זה סיפור שונה מבחינת הנבחרים הישראלים שלנו, כשעליהם להתאמן ולשחק במקום לנוח?

אתה לא חושש מהמלצות

בכל חחי, ותלוי נגד מי משחקים. חייבים לזכור, שמדובר בגמר אליפות אירופה, והיריבות הן מהמובילות ביבשת. מאחר שאנחנו לא מוערמים לדיכות בכתר, בהחלט עלולות להיות מפלות. אבל אני לא חושש. מי שחושש, שלא יהיה מאמן הנבחרת. אני מוכן לכך שלא מצפה לנו אליפות קלה. לא מדובר באליפות הדרדסים או הקסיסל. בחלק מהנבחרות יופיעו שחקני N.B.A.

בנובמבר האחרון ניצחה ישראל בבית את מוריקיה והבטיחה הרשימה בנצחונות חוץ בצביה וספרד. אולי בקיץ זה סיפור שונה מבחינת הנבחרים הישראלים שלנו, כשעליהם להתאמן ולשחק במקום לנוח?

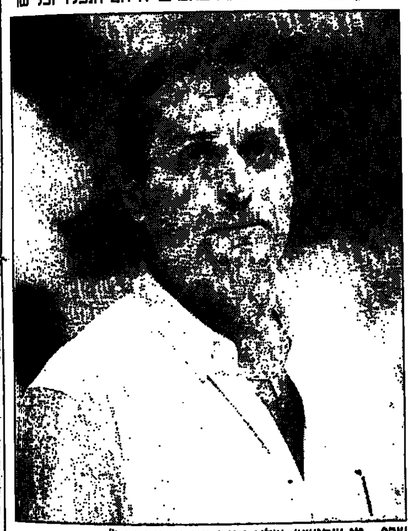

שרף: „מי שחושש, שלא יהיה מאמן הנבחרת"

אבל אחרי המשחק נגד צרפת, אתה זה שתקף את הנבחרת בצורה חריפה. אמרת אז: „אני מוכרח ומי אוהב. ראיתי דברים את הסימפטומים של הבעייתיות בכדורסל הישראלי. הנבחרים התעללו בנו. אנחנו צריכים לשחק מי 10 יותר טובים.

„זה היה משחק מביש. אבל הבעיה שלי לא היתה עם רמת המשחק, אלא עם אדישות השחקנים. זה היה מתחת לכל ביקורת. כשצריך להעיר לשחקנים, אני ראשון שעושה את זה. עובדה שבהמשך חל שיפור במשחקים שלנו.

אתה לא חושש ממסלולת באליפות

הכל יחסי, ותלוי נגד מי משחקים. חייבים לזכור, שמדובר בגמר אליפות אירופה, והיריבות הן מהמובילות ביבשת. מאחר שאנחנו לא מוערמים לדיכות בכתר, בהחלט עלולות להיות מפלות. אבל אני לא חושש. מי שחושש, שלא יהיה מאמן הנבחרת. אני מוכן לכך שלא מצפה לנו אליפות קלה. לא מדובר באליפות הדרדסים או הקסיסל. בחלק מהנבחרות יופיעו שחקני N.B.A.

בנובמבר האחרון ניצחה ישראל בבית את מוריקיה והבטיחה הרשימה בנצחונות חוץ בצביה וספרד. אולי בקיץ זה סיפור שונה מבחינת הנבחרים הישראלים שלנו, כשעליהם להתאמן ולשחק במקום לנוח?

אבל אחרי המשחק נגד צרפת, אתה זה שתקף את הנבחרת בצורה חריפה. אמרת אז: „אני מוכרח ומי אוהב. ראיתי דברים את הסימפטומים של הבעייתיות בכדורסל הישראלי. הנבחרים התעללו בנו. אנחנו צריכים לשחק מי 10 יותר טובים.

„זה היה משחק מביש. אבל הבעיה שלי לא היתה עם רמת המשחק, אלא עם אדישות השחקנים. זה היה מתחת לכל ביקורת. כשצריך להעיר לשחקנים, אני ראשון שעושה את זה. עובדה שבהמשך חל שיפור במשחקים שלנו.

אתה לא חושש ממסלולת באליפות

הכל יחסי, ותלוי נגד מי משחקים. חייבים לזכור, שמדובר בגמר אליפות אירופה, והיריבות הן מהמובילות ביבשת. מאחר שאנחנו לא מוערמים לדיכות בכתר, בהחלט עלולות להיות מפלות. אבל אני לא חושש. מי שחושש, שלא יהיה מאמן הנבחרת. אני מוכן לכך שלא מצפה לנו אליפות קלה. לא מדובר באליפות הדרדסים או הקסיסל. בחלק מהנבחרות יופיעו שחקני N.B.A.

בנובמבר האחרון ניצחה ישראל בבית את מוריקיה והבטיחה הרשימה בנצחונות חוץ בצביה וספרד. אולי בקיץ זה סיפור שונה מבחינת הנבחרים הישראלים שלנו, כשעליהם להתאמן ולשחק במקום לנוח?

המשחקים הבטוחים שלי כרגע הם נרב הופלד ועופר פליישר. שחקני הארץ יכולים להשתנות, וקיימת התלבטות, מה גם שורוזן ג'מצי נפצע באצבע.

החמישייה יכולה להשתנות. שני שחקנים נוספים, שלנו, יורדים שאנחנו מסוגלים ליותר. המסע עוד לנו, כי אנחנו יודעים שאנחנו באים כאנדרדוג. אם לא המשחקים האלה, היינו באים שאננים. אנחנו חייבים לחזור למשחק הקבוצתי שהצגנו במשחקים בנובמבר. אפשר לחזור לצורת המשחק הזו?

עופר פליישר על נושא הגבוהים: „זה מה שיש, ועם זה צריך ללכת למשחק. אני חושב שבכל העמדות במנבחר שלנו יש לנו יתרון. המפתח יהיה משחק קבוצתי. אני לא לבד, יש עוד שחקנים טובים. אני לא נשחק ביחד, אין לנו צ'אנס".

בנובמבר הצגתם משחק מבחן בהשוואה לנבחרות האחרות.

כרגע זה לא משנה.

אז אתה אופטימיז'ז יש לך נבחרת טובה?

ב־1979, עם 5 אמריקנים, סיימה ישראל כסגנית אלופת אירופה. זה לא יחזור הפעם. אהיה מרוצה מאוד אחרי כל נצחון שלנו באליפות, ואם נעלה לשלב השני ונהיה בין 8 הגדולות. זו אליפות ארוכה, וצריך רצון להצליח בה. באליפות כזו מתרחשים כל יום מתפכים. ב־1987 ביינון ניצחנו בפתיחה את צ'כיה, ולמחרת הפסדנו לחולנד. באליפות הקודמת בגרמניה וכינו בנצחון גדול על יוון ולמחרת הפסדנו לליטא. זה מוכיח שהכל יכול לקרות במשחקים האלה. הכוח שלנו צריך להיות בגיבוש, באחידות ובהתנהגות שלנו אחרי נצחונות, אם יהיו.

יש לך חמישייה פותחת?

החמישייה יכולה להשתנות.

למה לפני האליפות כבר מתחילים בסידרת השמצותז בנובמבר היה מצב שונה וגם יריבות שונות.

במסגרת המאבק של איגוד השחקנים נגד החלטות איגוד הכדורסל, איימנו כדורסלני הנבחרת לשבות. זה הפריע להכנות?

בחלק ניכר מהתכנון זה הפריע. במקום לחשוב על האליפות העומדת בפתח, דיברו השחקנים על החלטות האיגוד, שלטעמנם פוגעות בהם. לפי מחתי, מהרגע שהוסרו האיומים והושגה הבנה ונמצאה דרך להידברות, חל שיפור, והמצב נראה טוב בהרבה.

הנבחרת מיעטה במשחקי מבחן בהשוואה לנבחרות האחרות.

כרגע זה לא משנה.

אז אתה אופטימיז'ז יש לך נבחרת טובה?

ב־1979, עם 5 אמריקנים, סיימה ישראל כסגנית אלופת אירופה. זה לא יחזור הפעם. אהיה מרוצה מאוד אחרי כל נצחון שלנו באליפות, ואם נעלה לשלב השני ונהיה בין 8 הגדולות. זו אליפות ארוכה, וצריך רצון להצליח בה. באליפות כזו מתרחשים כל יום מתפכים. ב־1987 ביינון ניצחנו בפתיחה את צ'כיה, ולמחרת הפסדנו לחולנד. באליפות הקודמת בגרמניה וכינו בנצחון גדול על יוון ולמחרת הפסדנו לליטא. זה מוכיח שהכל יכול לקרות במשחקים האלה. הכוח שלנו צריך להיות בגיבוש, באחידות ובהתנהגות שלנו אחרי נצחונות, אם יהיו.

יש לך חמישייה פותחת?

החמישייה יכולה להשתנות. שני שחקנים נוספים, שלנו, יורדים שאנחנו מסוגלים ליותר. המסע עוד לנו, כי אנחנו יודעים שאנחנו באים כאנדרדוג. אם לא המשחקים האלה, היינו באים שאננים. אנחנו חייבים לחזור למשחק הקבוצתי שהצגנו במשחקים בנובמבר. אפשר לחזור לצורת המשחק הזו?

עופר פליישר על נושא הגבוהים: „זה מה שיש, ועם זה צריך ללכת למשחק. אני חושב שבכל העמדות במנבחר שלנו יש לנו יתרון. המפתח יהיה משחק קבוצתי. אני לא לבד, יש עוד שחקנים טובים. אני לא נשחק ביחד, אין לנו צ'אנס".

ברד ליף: „אם לא נשחק ביחד – אין לנו צ'אנס"

ניא גודס אופטימי: „המסע עשה לנו טוב לסרות ההפסדים, כי הוא הראה לנו איפה אנחנו עומדים. אנחנו לומדים לשחק ביחד, ובאליפות שעתה"

מאת אבי סגל

מסע שמרנות וימים של הנבחרת בברלין ולוקסמבורג חשף את נקודות הדאגה איתן הצטרך הנבחרת להתמודד באליפות אירופה. עליהם המשחקים במסע, תדרך שלנו ביומן תחיה קשה ומסובבת.

באליפות שבה על הנייר 10 מ־13 הנבחרות היריבות טובות יותר מישר־אל, ולנבחרת הישראלית בעיות קשות תחת קסל, צריך למצוא את הערך המוסף שלנו כדי לכסות על הפערים. הע־רך המוסף צריך להיות הגנה חזקה ולוחצת, משחק חכם, ורבה הנעת כדור הזה רדוש שיפור מירבי. ההגנה עברה לפרקים היטב, והיתה הבעיה הפחות כואבת שלנו במסע.

במשחקים בברלין לא הגיעה הגבה־רת כדורים בהתקפה ולא שיחקה חכם. בלהיקורוניה חל שיפור בנושא. רבים משחקני הנבחרת לא בכושר אישי טוב מספיק, או לחילופין סובלים מחוסר ביטחון או מסכלנ, שנובע מרעות מש־חק שלא מספקות אותם.

יש לנבחרת בעיה מול הגנות אגרסי־ביות, ובכאלה ניתקל באתונה. בנושא הזה חייבת לבוא התקרמות. גם נושא רוח הלחימה, ה„טיקיוף", האיכפתיות וכ־ניסה לאווירת האליפות לוקה בחסר. זו עדיין לא יחידת קומבנד. שני שחקנים – גיא גודס ונדב הנפלד – היו מעל המומצע, ואילו עופר פליישר נתן את כל כולו במאבק תחת הסלים, למרות שזה לא תמיד הספיק.

הנה מה שאמרו השחקנים על המסע.

גיא גודס: „המסע הראה לנו שאנחנו רק בתחילת הדרך. המסע עשה לנו טוב לסרות ההפסדים, כי הוא נתן לנו תמר־נת מצב והראה איפה אנחנו עומדים. אנחנו לומדים לשחק ביחד, ובאליפות עצמה נשתפר. אני מכיר את היכולת שלנו, ויודע שאנחנו מסוגלים ליותר. אני לא מתוסכל, ומעולה לעשות את המקסימום.

ברד ליף: „התקרמנו מבחינת לשי־חק, והיינו יותר קבוצתיים מבחינת למשחק. ראינו שאנחנו נכנסים לכושר. אני מקווה שנוכל לנצח כמה משחקים באליפות. במשחקי התכנה לא ציינתי לנצחונות, כי הנבחרות האחרות הגיעו בכושר משחק וכושר פיזי פוב מאתנו. אני מקווה שנגיע לאליפות בכושר מר־פיע. אם לא נשחק ביחד, אין לנו צ'אנס".

מאת אבי סגל

דאגות אירופה בכדורסל

ההחלטה על הניפויים נדחתה להיום

הוועדה המוסדית בנבחרת נדחה להיום. המאמן, צבי שרף, ועוזרו, מי פיתבביים, ממשיכים להתלבט לגבי שני המנופים האחרונים בחצל.

מקשקשיהם של דורון ג'מצי וגיא גודס אתמול, באצבע יל ניא גודס בירך, הוסיפו לרהבחירות. שניים מתוך חש־לקה – ליאור אדריסי, עודד פוס חודי כהן־מינץ, יונפו. מטום אימון הנבחרת אמש שוחחו יו"ר איגוד הכדורסל, דני קסטן, והמאמן שרף, עם השחק־נים. השניים הוריעו לכדורסל־נים כי הם נותנים בהם אמון מלא – והציעו להם לא להתר־גש מהכתבות ומהביקורות בעי־תונים.

מאת רפאל נאת

ג'מצ'י ומיטבו. קסטן חנבחרת עם בתו חקטנה בנתב"ג, ביום שישי (צילם: ראובן שוורץ)

לימוז' תשתתף בשני טורנירים בישראל

צבי שרף, מאמנה החדש של לימוז' הצרפתית, יתכונן עם שחקניו לפתיחת העונה בשני טורנירים בארץ.

ב־21 וב־22 באוגוסט תופיע לימוז' יחד עם מכבי ת"א וקבר־זת נוספות בטורניר לזכרו של גדעון בנרל ז"ל, בצמוד. ב־27 וב־28 תשתתף בטורניר ת"א לזכרו של פנחס להב, יחד עם מי הת"ל־אביביות, מכבי והפועל.

מכבי עירוני ר"ג הוזמנה לטורניר בהונגריה

מכבי עירוני ר"ג הוזמנה לטורניר בהונגריה, בעיר טלאגר־מן, בין ה־18 ל־20 לאוגוסט.

הטורניר ישתתפו אלבה ברלין, מחייבת גביע קוראץ', אר־לפיה לוביאנה, אלופת סלובניה, ו"ו.ט. גולדסאן ההונגרית.

עם ראש עיריית ר"ג, צבי בר, הוזמן לטורניר.

שחקנים חדשים יובאנו בקבוצה מיום רביעי. (רז שבניק)

חולון תירשם בכל זאת לקוראץ'

מאת יצחק ויסרוף

לא ברור איזה קבוצה תעמיד הפועל חולון בעונה הקרובה, אבל בכל מקרה, היא תשתתף במשחקי גביע קוראץ'.

כיום שישי הגיעו חבר הנה־לת הקבוצה, יחי' ועיש, ומנהל מחלקת הנוער, אסי שלם, לס־ניף בנק בחולון, הפקידו את הס־כום הדרוש עבור פיב"א, ובכך השלימו את הליכי הרישום למפעל האירופי. את ההוראה לביצוע הרשמה נתן מוטי ששון, ראש עיריית חולון.

הפועל ירושלים, שקיוותה לוותר את חולון בגביע קור־אץ', לא השתתף, איומא, בפפ־על.

ביום שישי התקיימה פגישה בין ששון לבין יו"ר הדשנים של הקבוצה, אריה יאנוס. במהלך הפגישה אמר יאנוס לששון, כי הוא מעדיף לפנות אל הסתנכר הסורש, נחום מגבר, ולבקש מס־נו להפעיל את הקבוצה. יאנוס אבל עדיין לא נתנה הסכמה סו־פית לאנשי רמלה. (אבי סגל)

אלי בלול בדרך להפועל ת"א

מאת אבי סגל

אלי בלול, ששחיק בעונה האחרונה במכ־בי ירושלים, עשוי להיות שחקן הרכבת הדא־שון של הפועל ת"א.

הנדרים ניהלו באחרונה מו"מ והפער אינו גדול. ייתכן שבכבר השבוע ייחתם חוזה. עד עתה לא סגרה הקבוצה עם אף שחקן לעונה הבאה.

הבוס של הקבוצה, גבריל לוי, שסיים אתמול את תפקידו בכינוס הפועל, יתחיל לפעול במ־רץ לסגירת סגל הקבוצה.

■ **ברוך זלן**, מכיר מועצת פועלי חיפה, פועל בימים האחרונים, כדי להעמיד בכל זאת קבוצת כדורגל להפועל חיפה בלאומית ב'. זלן מגדל מו"מ מתקדם עם חבר הנהלת הפו־על חיפה בשנות ה־70, איש העסקים צחי שנ־ור, השוהה עתה בגרמניה. (יצחק גולדשטיין)

■ **מכבי עירוני בימואל**, העולה החדשה ללאומית ב', התתימה את אלון מרסטיין (מכ־בי צור־שלום), ואת אסף מרקו, כוכב הנוער של הפועל גבת. (שרון דשמן)

■ **מכבי חיפה**? קוסטה ואניטה יגקוב יאמנו בצוותא במחלקת הכדורסל של האגודה. השניים כבר אימנו יחד לפני שנתיים בהפועל נהריה. קוסטה יאמן את מחלקת הנוער ואת קבוצת הבת של מכבי חיפה, מכבי בת־גלים. אשתו, אניטה, תשתלב אף היא במחלקת הנו־ער. (יצחק גולדשטיין)

■ **מכבי עירוני בימואל**, העולה החדשה ללאומית ב', התתימה את אלון מרסטיין (מכ־בי צור־שלום), ואת אסף מרקו, כוכב הנוער של הפועל גבת. (שרון דשמן)

■ **אליצור רמלה** הציעה באחרונה לקפטן בנבחרת איס־ליה, קוריגה פוליבי, להצטרף לקבוצה. נציגי הקבוצה, ששהו באליפות העולם לנשים, שבעי־כה בברנו, הציעו לפוליבי 70 אלף דולר לעונה. לפוליבי חוזה לשנתיים נוסחות בקבוצת קמנו, אבל עדיין לא נתנה תשובה סו־פית לאליצור רמלה. (אבי סגל)

רלף נבגש עם רלך

רלף קליין, ראש ממשלת קנטון אלבר־טה בקנדה, שמע על מאמן הכדורסל הנו־שא את שמו. לקראת בואו לביקור בישר־אל, ביקש להיפגש עם קליין הישראלי. ואמש נפגשו השניים בארוחת ערב בת"א.

מכבי י"ם בונה על מכבי ת"א

בעונה האחרונה הצטברו במכבי ירושלים חובות בסך 250 אלף דולר. עובדה זו מדגמת מריר' הקבוצה, רוני שטיינינ', לחת' חיל בהבטות לעונה הקרובה.

במכבי ירושלים מאמינים, כי „האחוות הגדולה" מת"א תסייע. ירושלים מצפה, שמכבי ת"א תעביר אליה שחקנים שלא יתאצו מקום בסגל, כמו אורי כהן־מינץ, ג'יף קנגן, דרור בוזן, ויקי רוזה ואחרים.

כן מקווים בירושלים שריווזר פרדמן, מראשי מכבי ת"א, יצ־ליח לשכנע את חברו, נחום מג־בר, לסייע למכבי ירושלים.

„מכבי ת"א תסייע לנו ככל שתוכל. אני יודע שיש אנשים במכבי ת"א שהושבים על ירוזר לים לא מחות מעל קבוצתם", אמר שטיינינ'. (יצחק ויסרוף)

הרצליה מחכה לפפי

מפי תו"ל מון אמורי להשיב בימים הקרובים על ההצעה שהגיע שת לו ע"י בני הרצליה.

בסוף השבוע נפגשו הנדרים בהרצליה. בפגישה נכח גם המאמן, מולי קנוריון. תו"ל מון אמר לקנוריון כי הוא מעוניין לשחק בקבוצתו, והנדרים מג־מנים כי בסוגו של דבר יגיעו להבנה ביניהם.

בג"צ ידון היום בעתירת הכדורסלנים

בג"צ ידון היום בעתירת 14 שחקני כדורסל, ביניהם שמעון אמסלם, ישראל אליסלר, אמיר מוכתרי וליריי גורדון, המבקר שים לשנות מספר חוקים עקרוניים.

באמצעות עו"ד איתן ארז, מבקשים השחקנים בין היתר לקבוע את תקופת ההסגר משנתיים לשנה: כל שחקן ששילם כסף על כרטיס, ובמקרה שהיה בהסגר, יוכר כשחקן חופשי לגמרי. לבסל את החוזה האחיד שהנהיג איגוד הכדורסל; לבטל את האיסור על שחקנים בהסגר להתאמן בקבוצה אחרת, או לשחק מוצץ לסיונה; לאפשר לעולה חדש לשחק בעמעמד של שחקן ישראלי מיד עם קבלת האזרחות; לשנות את המיגבלות על העברת שחקנים מעל גיל 31.

עו"ד ארז: „זו עתירה עקרונית וחשובה מאוד לכל הספורט הישראלי, אם נפסיד, נלך אחורה הרבה שנים". (אבי סגל)

שרף לרשות השידור: לא מוכן שמליניאק יפרשן מיוון

עורך־הדין של המאמן הלאומי, צבי שרף, תובע מרשות השידור, כי אריה מליניאק לא יהיה הפרשן בשידורי המשחקים מאליפות אירופה ביוון, ואת. בעקבות הדיון המשפטי על הוצאת דיבה המתנהל בין הצדדים.

בבקשה נאמר, כי מליניאק לא יכול לשמש פרשן של רשות שידור לאומית, כל עוד מתנהל המשפט.

מליניאק: „לא אני תבעתי אותו. אבל אם זה הולך ככה, אז שר התארר יידרוש שסבר פלוצקר לא יפרשן בעיתון, וראש המשטרה יבקש שנתנה ברנע יפסיק לכתוב. ממה מוראג שרף? הרי הוא הולך לקחת את אליפות אירופה...חשיבה, לדעתי, היא להקרים ביקורת. אני מקווה, שהנבחרת תגנה וצביקה ינהל את המשחקים כמו שצריך, ואניר עליו רק דברים טובים".

בית הספר החקלאי מקוה ישראל
המדור הכללי
בית הספר הטוב במדינה
לכדור הגל
אם אתם רוצה ללמוד בבית הספר הטוב במדינה למדור כדור־גל, בא לפגוש את מאמנו נבחרת בית הספר ומאמנו נבחרת ישראל לנוער, מר בני סבג, ביום ו' בשעה 16:00 ב־22.6.95
בבית הספר החקלאי מקוה ישראל – המדור הכללי.
הרשמה לכיתות י' – י"א
קליטת אפשרות לבנות מצטיינות
פרטים נוספים בטלפון 03-5042652

השייטות קדמי ופבריקנט השיגו את המינימום לאולימפיאדה

צמד השייטות מהפועל ת"א, שני קדמי וענת פבריקנט, קבעו אתמול את הקריטריון להשתת־פות במשחקים האולימפיים באטלנטה בשנה הבאה. אחרי שסיימו את אליפות אירופה בשבריה במקום ה־13 הכללי, ובמקום השמיני בדירוג הכולל צוות, אחר מכל מדינה.

46 צמדים מ־21 מדינות, בי־ניהן גם מארה"ב ומאוקיאניה, השתתפו בתחרות. לעומת זאת נכשלו השייטים בהשגת הקו־ריטריון. אלי צוקרמן וסער בר סיימו במקום ה־14, שי בכר וא־רן שמש ז', האחים ניר ורן שב־טל ב'. 90 סירות השתתפו.

ברוק, שטיבט וקטלר עלו לחצי הגמר במונקו

יואב ברוק סיים המיש־במישחה ל־100 מטר חופשי, בז־מן של 51.35 שנ'. החישג נקבע בסידרת התחרויות הבינלאומי־ות המתקיימת במונקו, בהשתת־פות שחיינים מהטובים בעולם. במישחה זה ניצח השיאן העול־מי, הרוסי אלכסנדר פופוב, בז־מן של 49.49 שנ'.

ברוק העפיל לחצי־הגמר במישחה ל־50 מטר חופשי, 23.30 שנ'. רן קטלר עלה לחצי הגמר ב־50 מטר פרפר, 25.69 שנ', ואורי שטיטמט ב־50 מטר חזה, 29.74 שנ'. יואב מאירי דר־רג שישי ב־200 מטר פרפר, בז־מן של 2:05.95 ד'. איתן אורבך סיים עשירי ב־100 מטר גב, 58.41 שניות. תוצריות חצי הגי־מר ייערכו היום.

טניס: אייל רן נוצח בקולומביה

הטניסאי הישראלי אייל רן (202 בעולם) נוצח אתמול 6:3, 6:3, ע"י קארים עלאמי מאמארו־קו (144) בחצי גמר טורניר קאר־לי בקולומביה.

שלשום, בדבע הגמר, זכה אי־יל בנצחון מרשים על סניסאי אחר מאוקיאניה, יוגנ אל־איינאווי (162) 6:1, 6:2. לפני כן הכניע רן את תואן חיסברט מטסרד (למטה מ־200 בעולם) ואת דייר־יד ינינקין מרא"ש (181) 6:1, 6:3. הרחשג יקרם את רן לסמי־בות המקום ה־176 בעולם.

נעם בר הפעיל אתמול לב־מר חסכב ה־2 בטוריקה, בנצחון על מוטומורה מיפאן 6:2, 6:2, בסכב קנדה, בשמיניית הגמר: ניר קרלנגר – ליאור מור 6:1, 6:3.

(חצי קרצבי)

■ **בדירוגים**: נבחרת ישרי־אל ניצחה אמש חתרצלה את סלובקיה 0:3 (12:15, 12:15, 5:15), במשחקה האחרון במוקד־מות אליפות אירופה. בלטו אמיר גרינברג, צחי אלבס, נווה מילוא ויוגל כץ. הנבחרת סיימה את משחקיה במקום השלישי, עם אותו מספר נקודות כמו לנ־בחרת הבלגית במקום השני. צ'כיה עלתה לגמר, סלובקיה סיימה במקום האחרון.

■ **קלעים**: שני אברהם סי־ים במקום השביעי (690.9 נק') בתחרות הגביע העולמי במינכן, גרמניה. הוא עלה לשלב הגמר, לאחר שורוג חמישי במוקדמות, שם צבר 592 נק'. ארי אליאב דורג שישי, לאחר שצבר ביריי למטרות נעות 690.8 נקודות. אלכס טריפולסקי וגיא סטריק סיימו במקום השעירי, ויצחק יוגסי במקום ה־11.

אמא צביה: „כשהם היו קטנים, קינאו את הבגדים לכולם ביחד, ולכל אחד היה את [illegible] חבכור ירון – כחול, גדי – חום, ואלון אהב אדום". אלון: „אני מבקש למחוק את חשיפור הזה"... (צילומים: אלי אלגרט)

מאת **אביגעם פורת**

צביה ברומר נזכרת, שגם הרופאים בבית־ד חולים ביורנסבורג חזרו והרגישו באותו יום, ה־5.11.73, שמדובר בתופעה נדירה. שני ילדי אומים שלה, והיא בכלל חשבה שיעולל רק אחד, יצאו לאוויר העולם באותו משקל. על חגרם. כך, בסביבות ה־3.5 ק"ג בדרום־אפריקה, תתחיל סי סור התאומים הזהים גדי ואלון ברומר.

בדרך לראיון עם שלישיית הברומרים, התאר מים ואמא ברומר בראנגה, אחרי פיצוץ ההצלחות של סוף העונה במכבי ת"א, היו אירספר מכשר לים. יומיים של שיחות שכנוע, שבמהלכם הוצבו מפעם לפעם סעיפים מגבילים, קרמו להסכמה. גדי טען, שהחשיפה שלהם באחרונה מוגזמת, וש־ היא עלולה לפעול לרעתם אם יתנו משחק לא טוב בעונה הבאה. אמא צביה טענה, שהיא לא מערבת את הקריירה שלה כבוריאוגרפית בקריי־ רת הכדורגל שלהם.

עכשיו השאלה היא, אם המו"מ של רפי עניב ורייייר פרדמן ממכבי ת"א על תנאיהם הכספיים, יהיה קל יותר מהדרך לראיון.

קשים קשים, אבל כשנפרצו הסכרים התברר כי השניים, להם יצאה תדמית של פופולרי מנויין למגוד המשחקים, הם בחורים עם חוש הומור טוב. גם לאמא שלהם יש מה לספר, והרבה. אחרי שהשלימה עם החשיפה שבתחילה לא היתה לדר־ חה. „מתי הם התחילו להיות שוביניסטים כשגדלו הח־ חיל להגיב על כל דבר". היתום מאמיניסט

זהו גדי, שבמהלך הראיון זרק עקיצות שונות, אבל אחר־כך תפס עצמו והירחר בבוץ אפשרי לתדמיתו. „שיהיה מובן, אנחנו אנשים אחרים במגרש ומחוץ למגרש. במגרש אנחנו אנשים רצי־ ניים מאוד", אומר מי שמסבבע הלשון הקבועה שלו אחרי משחקים היא „אנחנו עוברים קשה מאוד, ומצריכים לעבור עוד יותר קשה". בחוץ, ובחברת אמא, הם הרבה יותר קליליים.

התאומים גולדו אחרי הכבוז לבית ברומר, ירון. „אז עוד לא היה אולטרה־סאונד ולא ידעו אם יולד תינוק או תינוקת. על תאומים לא חשבנו". גדי: „אני בעצמי ראשון את אלון החוצה, וככה הוא יצא".

לפני חודשיים, דיווחו גדי ואלון ברומר כי 40 אחוז משחקיהם הבבחרת הלאומית והאולימפית, מצליחים להבדיל ביניהם בבגדים אחרהים. אחוז לא רע, בהתחשב בעובדה שהם מופיעים בליגה הלאומית „רק" 4 שנים. אבל 60 האחוזים הבלתי מעורבנים, יתנחמו בעובדה כי גם לאמא שלהם לקח הרבה חודשים כדי להבדיל ביניהם. עד אז הסתובבו עם פתקים יחיו על הידיים בבית.

„מחרתי שאשתף ואחליף את הזיהול הלא נכון, או אתן את הסיסול הלא נכון לתינוק הלא נכון, רק אחרי הרבה חודשים חודרנו את הסתקים", נוכרת אמא.

לצביה יש קריירה מכובדת משלה (ראה מסגר רון). היא החלה לרקוד כשהיתה בת 4, על־פי הוראת הרופאים, משום שסבלה מליקוי מסויים. הריקוד תפס אצלה מקום חשוב יותר ויותר בחייה, והפך למקצוע. אלופת דרום־אפריקה לשעבר בסטפס, רקדנית וכוריאוגרפית כל הזמן. אם תשאל לו בתחום המחול מי זה ברומר, יענו שפו צביה.

עלו ארצה לרעננה, מרכז אנגלו־סקסי ידוע (גדי: ואלון עברו במהלך הראיון לשיחה עם אמא באנגלית), כשהיו בני 3. גדי הוא גם המביב העיק־ ר, גם הבודדן (לא שלאלון חסר הומור) וגם הנוק־ שה. צביה הובהרת אותו חוזר הביתה בילדותו „עם דם מהראש והיריים לאחר שבנכנס בקיר".

כשהחלו ללמוד בבית־הספר הממלכתי „מגד" ברעננה (לא באותה כיתה כמובן), התרשרה יום אחד המנהלת ודרשה שתגיע דוקר. גדי כבנם עם הראש בקירה בהמהלך משחק.

„לא נורא אמא, יש לי אח חשן כיר. לא קרה כלום", הרגיע הקטן.

הם התלבטו אחרו ידבר?

„קודם־כל, אנחנו לא מדברים רק על שניים אלא על שלושה. גם על הבכור ירון, שעזר לגדי ואלון בחתום הכדורגל. קינאו את הבגדים לכולם ביחד, ולכל אחד היה את הצבע שלו. ירון – כחול, גדי – חום, ואלון אהב אדום"

אלון: „אני מבקש למחוק את הסיפור הזה"...

אוכלי?

„אותו אוכל, אבל בלי סוף. היו אוכלים ואוכ־ לים, ואף פעם לא גומרים לאכול. עד עכשיו".

האבא משה, שהיו הבום בראלאס (גדי: „ג'י־ אר־...") לאחר הגירושין, עוסק בסחר ומחובר באינטרוויה לקריירה של התאומים, מעדכן בסיפו־ רי בראיול, האליפות בבאר־שבע והמשחק בבוקר שם, יחם את הנעתם לבכבי ת"א. הוא ובציה הסי־ עו אותם לאיטפריון המכבייה. מי שמביא תאומים בני 7 מרעננה לת"א מספר פעמים בשבוע, רואה כמה פנים קרימה.

צברה, ראית אותם משוחקים בדורגל?

„כשהייתי מגיעה כדי להחזיר אותם בנוער, הייתי רואה את סוף המשחקים".

ומשוחקים של תתאומים בבדגרים?

„לא, אבל אני מעודכנת".

מבינה?

„מה שאני מבינה, זו רק את ההרגשה של אמא כלפי הילדים שלה והבריאות שלהם".

יש קשר בין מחול לבדורגל?

„אלה דברים שונים, אבל יש קשר מסויים. בש־ ניהם יש יסודות של אתלטיקה. כשאני מסתכלת בטלוויזיה על אלון וגדי, אני מתרכזת בתנועה שלהם. יש להם תנועה יפה".

גדי: „מכניס אותי פרע אסטר"...

אלון: „אותי ברשכיבה".

גדי: „אל תכתוב את זה, רק צחקנו"...

הם יכולו בסיטואציה אחרת להיות ריקדנים?

„לא בהכרח, זה לא חשוב. כל אחד עושה את מה שהוא אוהב, וצריך לעשות הכי טוב שאפשר. בשני המקרים, ריקוד וכדורגל, מדובר בעבודה קשה מאוד ותרבה לחיי".

באמא, היית מעדיפה שיתרבבו בלימודים בבחוים תחביים אקדמיים, מאשר בבדורגל?

„בהתחלה ראצתי כשהתרכזו בכדורגל. אבל בגיל 14, הבנתי שזה הכיוון שלהם ושהם יכולים להצליח בו. גם אני ידעתי בגיל 12 מה בדיוק אעשה, למרות שאנשים חשבו שאני טועה. בשבי־ לי הדבר החשוב, זה שהילדים שלי יהיו בריאים. אני מאמינה שלעולם לא מאוחר, והם יגמאו גם את הזמן להשלים לימודים. יש להם את הכשרון".

איך ידעת שאת לא צריכה להיות מרואנת?

„אם הילדים נסעו בשמש הקטן, בחורף ובקיץ, מרעננה לתל־אביב ובחזרה בגיל 14, זו היה סימן שהם רצינים. הדרישה היחתה שהם יצליחו".

את מאוזנת ל„שירים רשעיים"?

צביה: „לא. המשחקים לא מעניינים אותי. רק גדי ואלון".

לא הקשבת לתיאור המשחק בבאר־שבע?

„רווקה כן. היינו ברווק בדרך לאירוע גדול כמושב יגוב עם רקדנים מחו"ל ומהארץ, ואז שמענו על השער של אלון בבאר־שבע".

גדי: „הנגב בסה עשה אירוון"...

עקבת אחרי הציונים בעתונים?

„רווקה כן, אחרי הציונים של אלון וגדי. אבל הם לא תמיד מסכימים עם הציונים שנותנים להם, ויש להם ביקורת עצמית".

גדי: „אנחנו אומרים לאמא, שהציונים הטובים לא הגיעו לנו. לא היינו מספיק טובים עכדם".

צביה: „יותר חשוב מה הם מרגישים. אנחנו מדברים על גדי ואלון, אבל הייבים להוכיר את ירון הבכור, שהוא האיש התומך בהם מבחינה מק־ צועית. הוא חלק מהתכלתה שלהם. הוא גם שותר חילוקי־דעות ביניהם".

מה, יש חילוקי־דעות?

גדי: „בשחיים אם המקצוע, תמיד יש חילוקי־ דעות. כל אחד רואה שגיאות שהאחר לא ראה".

מי הבום ביניהם?

צביה: „לעמים זה גדי, לפעמים זה אלון".

אבל גדי תמיד מקדים בשניה־שתיים את אלון. הוא הגיע ראשון לבדגרים, הגיע ראשון לנבחרת האולימפית, ראשון לנבחרת הלאומית.

צביה: „אולי בגלל שאלון נולד ראשון"...

גדי: „הרבה עניין של מזל, ושל מציעות של אחרים שנותנות את הבאנס".

צביה, שמעת על כך שגדי מועמד לחיות בלם הנבחרת לרבבה שנים?

„גם נהג המונית שאיתו נסעתי אחרי המשחק בדרומית, ריבר על זה. אני שומעת גם את האנשים מדברים בדעעה".

מה ראש הקעיייה אומרי?

„ראש הקעיייה, זאב ביילסקי, הוא הבום שלי. הוא תמיד פותח את השיחה בכל הכבוד לבנים, כשנאם בסמגש הבינלאומי בינגו, הוא התחיל בכ־ לל בריווחים שהיו מבאר־שבע".

דיר לגיחול

צביה ברומר, אם התאומים, היא המנהלת האמנותית של מרכז המחול רעננה, השייך לעיריית רעננה. בנוסף לכך, היא כוריאוגר־ פית המדגאות למחול בבית־הספר ושל „אנסמ־ בל המחול של צביה ברומר".

למדה תוסמכה בדרום־אפריקה בריקוד סט־ פס, ובעלת פרס איגוד המורים למחול של דרום־אפריקה לכוריאוגרפיה בין השנים 1971 ל־1984.

צביה היתה בין 6 הכוריאוגרפים שנבחרו בין 20 מועמדים להציג את עבודותיהם, בתח־ רות „בדרך ללונדון", שהתקיימה בטרכז סוון דלל בת"א.

בשנה זו בלבד ערכה צביה כוריאוגרפיה ל־37 תכניות, ובהן עבודות במה וטלוויזיה.

ב־25 שנות הוראה, העמידה צביה ברומר דורות של רקדנים ומורים מקצועיים למחול. (מתוך פרוספקט „המרכז למחול ברעננה).

חוץ מזה, באופן פרטי, היא גידלה שני שוקקים שהרגו לאליפות של מכבי ת"א בכ־ דורגל.

האח הבכור, ירון, פרש ממשחק לאחר שנפצע ממכסחת־דשא

גדי ואלון הם רק המשלוח השני של משפחת ברומר מרעננה למכבי ת"א. אחר־ הם ירון, בן 23, הקדים אותם והגיע לפני־ הם לקבוצת הילדים של מכבי.

הוא היה רץ שמאלי, עם חלומות דומים לאלה של התאומים הצעירים יותר. אלא שפציעה ממכסחת־דשא בבית־הספר, קס־ עה את התכניות. הוא ניסה לחזור לשחק לפני שנתיים בהפועל רעננה, אך פרש. היום הוא מלווה את הקריירה של שני אחיו הצעירים.

צביה: „לפי מה שאני שומעת, ירון היה לא פחות מוכשר".

„אנחנו מסתדרים בינתיים בלי עורך־דין"

בלי עו"ד, המו"מ בין הברומרים למכבי ת"א מתנהל בקצב איטי, והם לא היתירים. מדובר במו"מ הראשון שלהם לאחר שיחו־ תם הצבאי.

לאחר התלבטויות, החליטו השניים להתייצב למו"מ ללא עו"ד. גדי: „כל החי־ ים הסתדרנו לבד, ונסתדר גם הפעם. רק אם לא תהיה ברירה, נשקול צירוף עו"ד. ביניהיים אנחנו לבד".

מה יותר קל, לנהל מו"מ או לשחק בדורגל?

„מוזאי, לשחק כדורגל", אומר גדי.

„עוד לא בנויים להוביע בטלוויזיה, אבל גם זה יבוא"

השבועות האחרונים היטיבו עם התאר מים. אחרי שאלון הבקיע את שער האלי־ פות, זכה גדי למחמאות גדולות במשחק מול רומניה, עם רמזים מכיוון אירופה.

גדי: „המחמאות לא מטרצות אתי. מדובר בשני משחקים מול בראוויל דרום־ ניה, וכסך־הכל 4 הופעות. המבחן שלי יהיה אם אשחק טוב 30 משחקים – ולא רק 4".

למה אתם נמנעים מלהופיע בטלוו־ יזיה?

„בינתיים, אנחנו לא בנויים לכך. קודם כל אנחנו בונים את עצמנו כשחקנים. אבל גם זה יבוא".

יהלומה נחמן: „אם הבנים שלי יצליחו כמו הברומרים, אהיה מאוד מרוצה"

כמו הברומרים, גם הנחמנים של מכבי ת"א גולדו בחפרש של 10 דקות. „ירון יצא ראשון", מספרת יהלומה נחמן, האמא.

התקבלת לברומרים: גם במקרה זה זכה מי שנולד אחרון לוקרים בקריירה. גיא נחמן הגיע ראשון לבוגרי מכבי ת"א ולגי־ בחרת האולימפית. ירון עוד יגיע.

אמא נחמן: „אני חושבת שקל יותר להבדיל בין התאומים שלי לבין הברומ־ רים, למרות שיש הבדלים. שהם מתקשים להבדיל, בשני המקרים מדובר בתאומים זהים, כשהברומרים מבוגרים בשנתיים משלי".

„אני לא מתמצאת בכדורגל, לא חולכת למשחקים, והעניין שלי הוא רק בבנים. אם הם כבר נתון במקצוע הזה, אני רוצה שהם יצליחו". ממש מזכיר את אמא ברומר. „אם הבנים שלי יצליחו כמו גדי ואלון ברומר, אהיה מאוד מרוצה".

אל תמסרי לי שלא ראית את השידור מבוקר־ שם.

„ראיתי. זה היה המשחק הראשון שראיתי ממש".

איך התרשמת מגדי?

„הסתכלתי על המשחק כאמא. כאב הלב שייחקו במוג־אחור כזה בגשם, הכלי מעיל"...

אני מתכוון מבחינה מקצועית.

„שמתי לב לתנועה של גדי".

איזו תנועה?

„נעים לראות אותו. התנועה שלו ושל אלון, משהו־משהו".

רוצה שהם ישחקו באירופה?

צביה: „אני לא חושבת שהם צריכים לרוץ קדי־ מה. אנחנו צריכים להסתכל מיום אחד ליום המח־ רת. הם מספיק אחראים כדי לדעת מתי לעשות דברים. כל דבר אצלם רציני".

גדי גר בת"א עם החברה, אלון עדיין ברעננה עם אמא, וגם הוא מתכוון לעבור בקרוב.

תחביבים?

גדי: „פרטים, הרבה פרטים, ממתח ועד קומדיה. זה מרגיע. הסרט הבי טוב שראיתי באחרונה היה 'בשם האב'".

התחביב של אלון בימי הקיץ הוא הגלשן שלו.

ראתה שעובדת עליהם תקופה יפה.

„השער של גדי נגד בראוויל והשער של אלון בבאר־שבע, היו אחוה גדולה בשבילי. מגרנו עונה כמו שצריך".

עוד מעט הם יתחמו על החיוים שלהם כשחוק־ נים מקצועיים. את מייעצת להם?

„אני רק שומעת על מה הם מדברים. הם יסתדר־ ו לבד".

מצטה לחתוה ארץ־מוחה?

„מצטה שיהיה להם טוב. אני לא חיה 5 שנים קרימה, אלא מחיום למחר, ושיהיה רק טוב בתקר־ מה הזה".

מרגשה מובה, בדורגל.

„הרבה יותר טובה מפרגנה של רקדן. הרקדנים לא מרוויחים הרבה".

הרוג ו־25 עצורים בחגיגות ביוסטון

חצי מיליון אוהדים הריעו לאלופים במצעד שנערך ביום שישי בעיר ■ רוב הפרשנים סבורים, נכון לעכשיו, שיוסטון ואורלנדו ייפגשו בסידרת הגמר גם בסיום העונה הבאה

N.B.A. – איל איצקוביץ

יוסטון גנר אורלנדו, חלק שני. נכון לעכשיו, זו התחזית הפופולארית בין הפרשנים, למה שיקרה בסידרת הגמר של 1996. שתי הקבוצות הטובות בפלייאוף 1995, יתמודדו שוב על הטבעת.

המג"ץ, שהפסידו 4:0 בסידרת הגמר האחרונה, החלו להשוב על השנה הבאה שניות לאחר הפסד הדביר. "יש לנו טעם רע בפה", אמר הוראס גראנט. "עברנו משהו, שלימד אותנו הרבה, ובעונה הבאה אנחנו רוצים להשיג תוצאות שונות".

יוסטון חגגה את האליפות השנייה ברציפות. ביום שישי נערך בעיר מצער, שבו הריעו לאלופים כחצי־מיליון אוהדים. המצעד עבר בשקט, אולם כמו בשנים קודמות, התגיגות שנערכו מיד לאחר המשחק לא הסתיימו בלי טרגדיה: אדם אחד נהרג, לאחר שנפל ממשאית בעת שחגג עם חבריו. כ־25 אנשים נצעדו במהלך התגיגות, רובם על שיכרות במקום פומבי.

כולם משוכנעים, שאורלנדו תחזור בעונה הבאה לסידרת הגי־מר. הרבר היחיד שהיה חסר למג"ץ הוא ניסיון, ועכשיו יש להם. גם הרוקטס תושבים, שהם מסוגלים לעשות זאת שוב. "קלייד דרקסלר שיחק בגמר כמו ילד, והאקים אולאג'ואן שומר על הגוף שלו באופן מרשים. אני חושב שאנחנו נישאר בחיים לפחות עוד שנתיים", אמר מאמן האלופים, רודי טומג'אנוביץ'.

דרקסלר מסכים: "בגיל 32 (בן 33 בשובוע הבא) אני רק מתחיל להגיע לשיא. אני עדיין בחור צעיר, וכדורסל תמיד היה כיף בשבילי. כל זמן שהמשחק ימשיך להיות כיף, אני אשאר".

כיף היא מילת המפתח לאליפות של הרוקטס. הם לא עשו את זה עם רעש, יחד ורמעות, כמו אלופות קודמות, אלא הדרו בדרך הפלייאוף בכיף, כשהם שוברים שיאים וחוזרים מפיגורים בלתי־אפשריים.

הסיגנון של הרוקטס עשוי לשנות למשהו את הכיוון שהליגה הלכה בו בשנים האחרונות. הרוקטס עשו את זה באופן קבוצתי, בלי להשתתצן ובלי להפוך כל רבר לאופנה. השחקן המוביל שלהם, האקים, הוא אדם מבוגר וחכם, שאפילו מערכת יחסי הציבור המשומנת של הליגה לא הפכה אותו לרובוט עתידני, כמו למשל שאקיל אוניל או שון קמפ.

אולג'ואן הוא בסך־הכל השחקן השני, אחרי מייקל ג'ורדן, שד־כה ב־M.V.P. של סידרת הגמר שנתיים ברציפות. "אני חושב, שהעונה היתה שיעור, לא רק לנו אלא להרבה קבוצות, איך לבנות אופי", אמר האקים. "אתם מסתכלים על הרוקטס ורואים את כל הבעיות שהיו לנו, וכולם אמרו שאנחנו לא יכולים לזכות שוב. כולם אמרו, שהאליפות שלנו בעונה שעברה היתה מיקרית. אף אחד לא נתן לנו כבוד. אבל אנחנו האמנו שאנחנו מסוגלים – והוכחנו את זה".

■ **סם ריילי** אמר, שהסיבה להתפטרותו מאימון ניו־יורק היא שהעניקס לא נתנו לו שליטה מוחלטת על עניני הכדורסל. לדברי הגיקס, הם לא יכלו לעמוד בדרישותיו הכספיות של המא־מן, וכמו כן, לא יכלו להיענות לבקשתו, לקבל חלק מהבעלות על הקבוצה. השמועות בעיר טוענות, שהמועמד העיקרי להחליף את ריילי הוא צ'אק ריילי (65). מועמדים אפשריים אחרים הם רון נלסון, כרים פורד, ומאמני קולג', כמו מייק ששבסקי, טום פנרדס ובובי האגינס.

■ **שני כוכבים** אירופים כבר חתמו עם קבוצות מה־N.B.A, וייתכן שכוכב שלישי נמצא בדרך. מיאמי החתימה את פרדראג ראנילוביץ', שחקן בולוניה, לחוזה רב־שנתי. שתנאיו לא פורסמו: פיניקס הוחתמה את טסמן רוסקני מבנטון טרביזו, וגם הוא חתם על חוזה רב־שנתי. הסכום שיוציא בעונה הראשונה לא יעלה, כנראה, על 450 אלף דולר; וכשמונה או תשע קבוצות, כולל המאנט, מחזורות אחרי אריאן קומאץ', שבעונה שעברה הוביל את קלעי הליגה האיטלקית.

■ **נקובר זכתה** בהטלת המטבע נגד טורונטו, ותבחר שישית בקרראפט, שייערך ב־28 בחודש. טורונטו תבחר שביעית. ב־24 בחודש ייערך הראפט המיוחר של שתי הקבוצות החרשות, בו הן יוכלו לבחור שחקנים מהסגל של הקבוצות הקיימות.

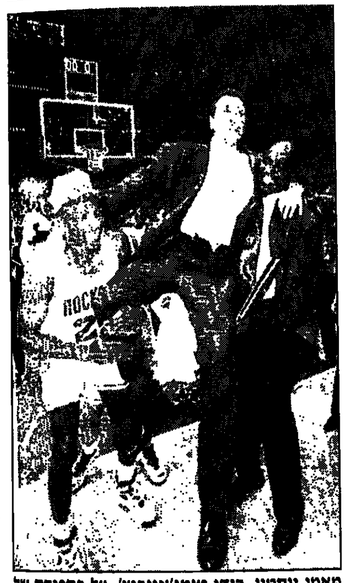

מאמן יוסטון, רודי טומג'אנוביץ', על כתפיהם של קלייד דרקסלר ואחד מעוזרי־המאמן (תצלום: א.פ)

גל פרידמן ניצח שני אלופי עולם בגלישה

מאת גולן חזני

גל פרידמן מהפועל מרחביה קיבל, הפתיע ואתגל בשניצחון בתחרויות הגלישה של משחקי הפועל, בהשתתפות שני אלופי עולם מגיר־זלנד ושודה של סמרטוש אנמרת בסרים.

פרידמן זכה בתואר בפיניש מרתק בשיוט האחרון, לאחר שעבר את ברוס קנדל, אלוף העולם ואלוף האוליימפי לשע־בר, שהוליך לכל אורך התחרות. הנמשנו זכו בניקוד זהה, אבל פרידמן הוכתר לאחר שהקדים את קנדל בשיוט האחרון.

בשרטים אתגל סים פריד־מן במקומות 1, 2 ו־3, וקנדל במקומות 2, 3, 4. אמיר לבנסון, שסיים אתגל שלישי בכל הש־יוטים, זכה כארר. עמית עבר פרש לפני השיוט האחרון וסיים רביעי.

בין הנשים ניצחה ברברה קנ־דל, האלופה האוליימפית ואחותו של ברוס, לפני הפולנית מרגנה רוקונקה ואלופת ישראל מיכל הריעה שלהם הארה רמה שנים. הם מכירים את ישראל רק דרך התקשורת, ועד היום הם חשבו שאנחנו האנשים הרעים, שהר־גים ויורים. אף פעם לא הכירו את הבעיה מהצד השני. בעבור אתגל הריעה שלהם השתנתה.

נגעד בלוח זכה שלשום באליפות השנים חפתוחה של הפועל, לאחר שניצח בגמר אמיר חדיר מרמלה 6:4, 7:6 (8:6), 0:6. ציפי אובזילר חוכתרה בין הנשים, לאחר נצחון על נטלי כתוה אדרי, 6:1, 6:2. תואליפות נערכה ע"ש אן־קלוד אדרי ז"ל, אשתו המנוחה של סגן יו"ר מוכבסת דני אדרי, מארגני הטורניר מתכוונים לחפוך את האליפות למסורת שנתית. בתמונה (מימין) ראש עיריית ת"א, רוני מילוא, אדרי, אובזילר ובלום (כתב: חגי קרן־צבי; צילם: אריה קנר)

משחקי הפועל נגעלו אמש באמפי בקיסריה

מאת חיים פנטילט

טקס הסיום של משחקי הפועל נפתח אמש באמפיתיאטרון בקיסריה בדקת דומיה לזכרו של דני שרף, ודתר הקראים שנתי־רה אתמול בבכרת. כל הנוכחים שלחו הנחומים למשפחת נראה ידיעה נפרדת בעמודי הספורטאות.

סגן שרהאינוך, מיכה גולד־מן אמר בדברי הסיכום, כי כבר הבוקר יצאו מכתבי לכל המרכז זים לבטל את אירועי המכבייה, האליצריים, הפועל ובו'. דבריו התקבלו בתגובה מעורבת: מחי־אה כפיים ושריקות בוז.

השתתפו בטקס: לוקח שלום 95, הנבוערתן, "קולות חמים" הבוקר יחד כהן, שלומית אה־רון, שלוה ברסי וליאורה, שסיי־מה את המועמד בשיר "אמון". גב־רי לוי השתתף בריקודים וגנב את התגובה בסלטה פרסית.

■ **אופניים:** הישג טוב נק־בע אתמול בתחרות הנוער הבוגרים בכביש הפועל. הנוסעים הגיעו לנתניה מרחק 40 ק"מ, בממוצע נגד השעון, בזמן כולל של 52.48 דק', זמן שמרם נקבע בארץ למרחק זה. שני הניע בני לוברבאום מגבעלי העץ חיפה 54.14 דק', בין הנשים ניצחה בוני אשר, 1:00.34 ש'.

■ **סיוף:** שירלי לסט ואור־לי גילר יתמודדו הבוקר באשק־לון בגמר התחרות ע"ש ערן גואטה, בסינגון הדקר. מרק צפירבליץ' וסטאס בבנוף מביילר רוסיה עלו לגמר הגברים.

סוף השבוע במשחקי הפועל

הנעמלות אמנותית: סיום פיגולי הנערה היתה הראשונה בין הפעמלות הישראליות בתחרות הבינלאומית בסטיטה חבשיות. בתחרות הקס"ם מר־גון מסרתי הפועל(ס) ניצחה רנה בוליטה מסכבי ת"א.

קראטה: נבחרות הנבחרים והנשים של צוות זבו באליפות ספורט הפועלים בלוד. הנבחרים הקיימו את ישראל והנשים את אשליה. מספר ספורטאים סיימו את התחרות עם אפים שבורים וגלקות שבורות.

כדורגל: נבחרת הפועל ישראל ניצחה בגמר את רבנרל 3:0 (14:17) לישראל: יראל מורין 12, בגמר הנשים שוויץ – ישראל 1:2.

האיאטלון: גרמניה וכחה ב־4 מדליות והב, לפני אוקראינה 3 מדליות והב, רוסיה ושוודיה מדליות והב ב"א. ישראל הסתפקה ב־3 מדליות אדר.

בירה: בסדר. בסדר זכתה בנשים הראשון באליפות הקבוצתית. בשלום ושני סיימה רוסיה. בעיר בין רוסיה וספרד היתה תוצאה תיקו 3:3 וכקבע נוסף ניצחו הספרדים והבטיחו לעצמם את מדליית הזהב. בשלום השלישי וכחה ישראל שנבחרה בקרב על המדליה על פורטוגל. בתחרות המקבילה לנשים וכחה נשלום הראשון רוסיה, בשלום השני גרמניה הנשלום השלישי ישראל.

קראטה: בתחרויות הפסקי עם מוחר של הילד דני שרף משלת. הנצחונים: קראטו יחידי: נבו איתן 3:31.50 ד'; 500 מ' נבו איתן 1:50.89 ד'; קראטו זוגי, 500 מ' דנון מדרוף חיסנה מוכצלבסקי 6,000 מ' רמי מזרן נשים, 500 מ' ליאור מרמי 2:09.44 ד' 6,000 מ' ליאור מרמי.

מפעל נושא רווחים

השנה, יותר מתמיד, כדאי להשתתף במשחקי האינטרטוטו, הופתחים בשבת. בנוסף לפרסים כספיים, מובטחים למנצחות 4 כרטיסים לגביע אופ"א

מאת נדב יעקבי

בשבת הבאה ייפתח טורניר האינטרטוטו מחבוטתו החרשה. לא עוד משחקי קיץ עייפים, מיגעים ומעט חסרי־עניין. מעתה נבלה אופיע את האינטרטוטו תחת חסותה ומעבר לפרסים הכספיים המובטחים לקבוצות, יש גם בטוח רציני: ארבעה כרטיסים לגביע אופ"א.

שתי קבוצות ישראליות, הפועל פ"ת ובית"ר ירושלים, ייכנסו לפעולה בסוף־השבוע הבא, יחר עם 58 קבוצות נוספות. המשחקים ייערכו ב־12 מתיו, כשיטת לינה של סיבוב אחר. מנצחות הכ־תיים ועוד 4 הטובות ביותר מאלו שסיימו במקום השני, יעפילו לשמינית־הגמר. 8 המנצחות יעפילו לרבע־הגמר ו־4 המנצחות יעמיכו לגביע אופ"א.

ברור שלא כל הקבוצות יחייחסו למשחקים הל־ו ברציעות. האנגליות, למשל, ראות בכל העניין מעין וישחתפו בעיקר שחקני מילואים. כנראה עגם הגרמניות והבלגיות לא ישחקו בהרכבים הקשים ביותר.

הפועל פ"ת שובצה בבית 11 עם שסטרבורג הנרמנית, אינסברוק האוסטרית, גנצ'לבירלי הטורקית ופלוריאנה ממלטה. בית"ר ירושלים שובצה לבית 10 יחר עם שרלרואה מבלגיה, ווימ־בלדון מאנגליה, בורסאספור מטורקיה וקבוצה אלבנית – כנראה קושיצה.

באשר לכסף. הראשונה בכל בית תקבל 30 אלף דולר, השנייה 26 אלף, השלישית 22 אלף, הרביעית 18 אלף והחמישית 15 אלף דולר. בונו־סים נוספים יוענקו למנצחות בשמינית־הגמר ובר־נעהגמר.

דין הולדסוורת', ווימבלדון

פרנק סוזה, שטרסבורג

דיבות הפועל פ"ת

שטרסבורג (צרפת)

תעיר: שטרסבורג
נוסדה: 1906
הישגים: אליפויות: 1 (1979); גביעים: 2 (1951, 1966).
האיצטדיון: מיינו (45,000 מקומות).
המאמן: ג'יק דוגפרו
מיקום בליגה בעונה האחרונה: 10 (38 משי, 11 נצ, 12 ת', 13 הס', שעריים: 43־43)
שחקנים זרים: אלכסנדר רנצל (סלובקיה, שר־ש), דוגל קורמינגנוף (ווייץ, שוערי), אלכסנדר מסטמנוי (רוסיה, קשר).
שחקנים בולטים בעבר: פרנק סוזה (קשר), רני נארד (קשר), מארק קלר (קשר).
למרות המיקום המאכזבו בליגה יכולה שטרס־בורג להתנחם בכך שהעפילה לגמר הגביע הצרפ־תי ונצחה בגמר 2:0 ע"י פאריז סן־ז'רמן. הקבוצה עתחה את העונה עם הרבה תקוות, אך בעקבות הצלחונות פוטר המאמן השוויצרי דניאל דאנרפו ומקומו מונה ג'יק דוגפרו.
שטרסבורג, בה שיחקו בעבר גיורא שפיגל ו'רי־קי פרץ, משנה את פניה לקראת העונה הבאה. החלוץ המוצלח קמאנייה קאבאלן חוזר לאחריו ן'ן המשולש קמאנייה קאבאלן חוזר לאחריו ן'ן המגן מסקאל ליאילס עובר למנפלייה והחלוץ האולג'רי עלי בדעפייה מצטרף לטושו. גם הוריר מייקל יון עוזב.
לשטרסבורג הצטרפו כבר הבלם פיליפ ראשקה מקאן והחלוצים המצוינים דוויד זיטלי ממץ ודאלד אאיקלה מאוקור. בדרך לקבוצה נמצא לוון פרנייה, קשר בורדו.

אינסברוק (אוסטריה)

תעיר: אינסברוק
נוסדה: 1913
הישגים: אליפויות: 7; גביעים: 7.
האיצטדיון: טיבולי (17,270 מקומות).
המאמן: דיוד קונסטנטיני.
מיקום בליגה: 5 (36 משי, 15 נצ, 10 ת', 11 הס', שעריים: 61־44).
שחקנים זרים: סולימן סאנה (סנגאל, חלוץ), וולאנד דאנק (צ'כיה, חלוץ), מנפרד שוואבל (גרמ־ניה, קשר).
שחקנים בולטים: פטר שוגור (קשר), הראלד צדני (חלוץ).
אינסברוק פתחה את העונה האחרונה בקול תרועה רמה. נשיא המעורגן, קלאוס מאייר, הזרים 5 מיליון דולר לקבוצה, רכש סולדה אל כוכבים אינסברוק וכתח לכיוני "דרים־טים". עם כוכב העבר האנס קראנק כמאמן פתחה אינסברוק את הליגה בסערה: הוליכה את הטבלה. אך אז התברר כי מאייר גנב כ־2.5 מיליון דולר מבנק גרמני וגעלשים האלה הרבה שנים. הם מכירים את ישראל רק דרך התקשורת, ועד היום הם חשבו שאנחנו האנשים הרעים, שהר־גים ויורים. אף פעם לא הכירו את הבעיה מהצד השני. בעבור אתגל הריעה שלהם השתנתה.

פטר שטוגר, קשר אינסברוק, בביקורו בארץ עם נבחרת אוסטריה

תאריכי המשחקים

סיבוב ראשון: 24־25 ביוני, 2־3 ביולי, 8־9 ביולי, 15־16 ביולי, 22־23 ביולי.
שמינית־הגמר: 29־30 ביולי.
רבע־הגמר: 2 באוגוסט.
הסיבוב המוקדם בגביע אופ"א: 8 ו־23 באוגוסט.

טריינה של ברייטון, מאחר וסלה־רסט־פארק נמצא בשיפוצים. את הקבוצה יחזק באינטרטוטו קשר ארסנל פול דייויס ושלושה שחקנים צעירים ולא־מוכרים ממנצ'סטר יונייטד.

שרלרואה (בלגיה)

תעיר: שרלרואה
נוסדה: 1904
הישגים: אליפויות: –; גביעים: –.
האיצטדיון: מאמבור (23,000 מקומות).
המאמן: לוקה פרוזוביץ' (קרואטי).
מיקום בליגה: 13 (10 נצ, 11 ת', 13 הס', שעריים: 43־33)
שחקנים זרים: ראנקו סטואיץ' (סרביה, שוער), אישטבן גוליאש (הונגריה, שוער), אטי אפו (נוגו, מגן), סיבור באלוג (הונגריה, קשר), נאבור בוקראן (הונגריה, קשר), ז'אן־ז'אק מיסה־מיסה (קאמרון, חלוץ).
שחקנים בולטים: אריק ואן־מאייר (קשר), ד"ר דייה פרנצי (קשר).
אחת הקבוצות האפורות בבלגיה. בעמדה ג'ורג' לייקנס שעוב לאמן בסורקיה מונה הקרואטי לוקה פרוזוביץ', שאימן לפני כשנתיים באנדרלכט. אך פוטר משם אחרי חצי עונה. מאז היה יוצא במאר־סיי, הבוכבר הסרבי מלבאסה עוב, אולם לשרלרואה יש חלוץ קאמרוני מצויין, ז'אן־ז'אק מיסה־מיסה, מלך השערים של הקבוצה.

בורסאפור (טורקיה)

תעיר: בורסה
נוסדה: 1963
הישגים: אליפויות: –, גביעים: 1 (ב־1986)
האיצטדיון: אוזאטורק (24,000 מקומות)
המאמן: נ'אר ביירין (נוסקיה).
מיקום בליגה: 6 (13 נצ, 12 ת', 9 הס', שעריים: 39־47)
שחקנים זרים: איגן גנצ'ב (בולגריה, שוער), מגיר טוסיסי (אוגנדה, קשר), אלביר באזיץ' (בוס־ניה, חלוץ).
שחקנים בולטים: ילצ'ן (מגן).
זו היתה העונה הטובה ביותר בהיסטוריה של הקבוצה, והשתתפות באינטרטוטו מהווה עכור בורסאספור בונוס ענק. בקבוצה מתיחסים לטורי־ניר הקיץ כמעט כמו לבביע אירופה ומאמינים כי יש להם סיכוי מצויין להעפיל לגביע אופ"א. למי שחתי הבית יגיע קחל רב. אנב, לפני שנתיים אימן את הקבוצה הגרמני המפורסם פס פיונטק, אחרי שנכשל עם נבחרת טורקיה.

קושיצה (סלובקיה)

תעיר: קושיצה
נוסדה: 1992
הישגים: אליפויות: –; גביעים: 1 (1993).
האיצטדיון: פסרוסוביר אראל (30,312 מקומות).
המאמן: יאן בוזנאר.
מיקום בליגה: מקום ג, מחוור לסיום.
שחקנים זרים: מיקל יובנוביץ' (קרואטיה, חלוץ), אולג לימינסקי (אוקראינה, חלוץ), קלאודיו פראסס (בראזיל, חלוץ).
שחקנים בולטים: יוליוס סימון (קשר), אונדריי ראנקו (קשר).
אחת מקבוצות הצמרת של סלובקיה, שובחה העונה לסימון רציני (2 מיליון דולר) מחברה מקר־מיה, אך לא הצליחה להעפיל לגביע אירופי כלשי־הו. בשורותיה שיחק העונה חלוץ בראזילי, הראי־שון בסלובקיה, בשם קלאודיו מראסס, היא החיתה שניצחה העונה את האלופה סלובקן בראטיסלבה (1:2). פיטרה העונה שני מאמנים, האחרון, יאן זאבר, פוטר בעקבות מרד שחקנים שהתנגד ע"י שחקן נבחרת סלובקיה, יוליוס סימון.
קושיצה עדיין לא הבטיחה סופית את עליית־ה, אך לא הצליחה להעפיל לגביע אירופי כלשי־הו. בשורותיה שיחק הקבוצה מונה הקרואטי לוקה פרוזוביץ', שאימן לפני כשנתיים באנדרלכט. אך פוטר משם אחרי חצי עונה. מאז היה יוצא במאר־סיי, הבוכבר הסרבי מלבאסה עוב, אולם לשרלרואה יש חלוץ קאמרוני מצויין, ז'אן־ז'אק מיסה־מיסה, מלך השערים של הקבוצה.

דיבות בית"ר ירושלים

ווימבלדון (אנגליה)

תעיר: לונדון
נוסדה: 1889.
הישגים: אליפויות: –; גביעים: 1 (1988).
האיצטדיון: סלהרסט־פארק (17,619 מקומות).
המאמן: ג'ו קיניר.
מיקום בליגה: 9 (15 נצ, 11 ת', 16 הס', שע־ריים: 48־65)
שחקנים זרים: האנס סייגרס (הולנד, שוער), ויני גאנס (ווילס, בלם), אוביבר לאונרדסון (נורב־גיה, קשר), אסאן אקקו (ניגריה, חלוץ).
שחקנים בולטים: דיק הולדסוורת (חלוץ).
ווימבלדון היתה ונשארה אחת הקבוצות הכוחר־ניות ביותר בליגה האנגלית. ויני גאנס האיום הוא הקבוצה הגדולה של הבירה אנקרה. גנצ'לבירלבי התחיימה בסוף־השבוע את המאמן הבלגי ג'ורג' היילנס, שהדריך בשנים האחרונות את טראן. אר־לם אין מהקבוצה ציפיות גדולות, מאחר וכמה שחקנים טובים עזבו אותה, ביניהם השוער המצטר־טל. ווימבלדון תקיים את משחקיה הביתיים באצ'־ברמרמית מתוחכמת, וחלק מהכסף הועבר לקבוצה. מאייר הושלך לכלא הקבוצה החלה להידרדר. אף שחקן לא שוחרר ביניתיים – אם כי שטוגר מועמד לעזוב – אך קראנקל הוחלף במאמן הנבחרת לשעבר, דיוי קונסטנטיני.

גנצ'לבירלי (טורקיה)

תעיר: אנקרה
נוסדה: 1923
הישגים: אליפויות: –, גביעים: 1 (ב־1987).
האיצטדיון: 19 מאים (24,000 מקומות).
המאמן: ג'ורג' היילנס (בלגיה).
מיקום בליגה: 17 (5 נצ, 8 ת', 9 הס', שעריים: 60־45)
שחקנים זרים: דונלד קושה (ד"ר"ם, קשר), אנדרה קנה־אנגולה (ד"ר"ם, חלוץ), ג'ון מושאו (ד"ר"ם, קשר), איבו סימונד' (בוסניה, שוער).
הקבוצה הגדולה של הבירה אנקרה, גנצ'לבירלבי התחיימה בסוף־השבוע את המאמן הבלגי ג'ורג' היילנס, שהדריך בשנים האחרונות את טראן. אר־לם אין מהקבוצה ציפיות גדולות, מאחר וכמה שחקנים טובים עזבו אותה, ביניהם השוער המצטר־ן חסאן והחלוץ הצעיר אוויש. נראה כי שלושת הזרים מרא"ם ימשיכו בחוסשה המולדת ולא ישחקו באינטרטוטו.

פלוריאני (מלטה)

תעיר: אלכסה
נוסדה: 1900
הישגים: אליפויות: 25; גביעים: 18.
האיצטדיון: מה'קאלי (18,000 מקומות)
המאמן: דרגאן נוכצ'יץ' (סרביה).
מיקום בליגה: 4 (10 נצ, 5 ת', 3 הס', שעריים: 33־13)
שחקנים זרים: איגור ספסנוביץ' (סרביה, חלוץ), נגאר אמסלי (סרביה, חלוץ).
שחקנים בולטים: ג'ו בריגקאט (בלם), דייויד קלואס (שוער), ג'ון בוטיג'יג' (מגן).
שאיפת הנאדים במלטה זכתה באליפות אחת בלבד ב־17 השנים האחרונות, לפני שנתיים. גם העונה האחרונה לא היתה מוצלחת והיא סיימה רביעית. המחלך העונה היא רכשה את בלם הנבחר רה ביותר: בתולדות הכדורגל המאלטי. לרשות פלוריאנה עומד שוער הנבחרת, דייויד קלואס, שנבחן בריינג'רס הסקוטית.
שני החלוצים הם סרבים, אמסלי ספסנוביץ', מלך השערים של הקבוצה (9 ב־18. משחקים בער־נה האחרונה), המאמן הוחרש, נוכצ'יץ', גם הוא מר־בי, הוחתם חודש לפני סיום העונה.

מנכ"ל מנועי בית־שמש שיבח את כל עובדי המפעל

מפעל מנועי בית־שמש, השומר בשנים האחרונות על פרופיל נמוך בכל הקשור לחשיפה תקשורתית, מיטיב לשמור על המסורת הברוכה של בחירת העובד המצטיין.

בטקס הצנוע, שנערך בחדר הישיבות, שיבח המנכ"ל אבנר שחם את 300 העובדים המסורים שנשארו במפעל, החותר להתקדם ולהתייעל, כדי שיוכל לעמוד בתחרות הגוברת בענף.

„העובד המצטיין" מספר 1 של מפעל מנועי בית־שמש לשנת 1994 הוא דני מישאליאן. „הוא משכמו ומעלה, מהווה דוגמא אישית" – כדברי אבנר שחם. דני הוא אלקטרונאי במקצועו ועובד במחלקת האחזקה.

עובדים מצטיינים נוספים שנבחרו הם: אלדר לפיד, מבצע תיכנון טכנולוגי וקולט ציוד חדש לאגף הייצור; אבי אמסלם, עובר קרמיקה באגף היציקות; ושלמה אילון, מנהל תפ"י הרכבות.

בתמונה: המנכ"ל של מפעל מנועי בית־שמש, אבנר שחם, מעניק את תעודת „העובד המצטיין" לדני מישאליאן, שנבחר למצטיין מס' 1. צילום: זום 77

בתמונה: אשור לוין, מנהל סניף „ידיעות אחרונות" בחיפה, לוחץ את ידו של אחד המצטיינים. שני מימין: מוטי שני, מנהל משאב אנוש. צילום: אלעד גרשגון

טקס חגיגי לכבוד עובדיה המצטיינים של „צים"

לא מכבר ערכה חברת „צים" טקס חגיגי לכבוד עובדיה המצטיינים. במקום הראשון זכה אליאס אלפאר. עובדים נוספים שזכו בתואר הם: מיכאל אבן־צור, אריה אברהם, קוסמס אוסנסין, שלום ארולקר, יוסף בחבוט, יצחק דיזראלי, דניאל וולבטר, קרלוס חון וליאון מרקנטי.

בטקס בירכו נציגי הנהלת „צים", נציגי ועדי העובדים וההסתדרות ונציג „ידיעות אחרונות". מטעם איגוד הקצינים בירך מורדי חבר, וכשם האיגודים האחרים ניתן יעקב דרימר. יו"ר ועד עובדי „צים", שלמה שבתאי, נשא אף הוא דברים. כמו כן בירכו: מ"מ מנכ"ל „צים", מרדכי שני; נציג ההסתדרות, ישראל לוין; ומנהל סניף חיפה של „ידיעות אחרונות", עשור לוין.

בתמונה (מימין לשמאל): דני בן ישי – מנהל מפעל „ורד הגליל" – מנהל כוח אדם; מאיר כהן – מנהל מחלקת בטקס; והעובדת המצטיינת עפיפה חליחל. צילום: יוני לובליר

שבחים לפועלים אשר מביאים לשיגשוג המפעל

השמיע דני בן ישי, מנהל מפעל „ורד הגליל", בטקס חלוקת התעודות והפרסים לעובדים המצטיינים של 1994

בטקס חלוקת פרסי „העובד המצטיין" שיבח דני בן ישי, מנהל מפעל „ורד הגליל", את העובדים על תרומתם לשיגשוג של המפעל.

מאות מעובדי „ורד הגליל", בני זוגם, אנשי מינהלה ומנהלי המפעל הגיעו לאולם מרכזי בצפת כדי לה' שתתף בחגיגת יום החולדת של המפעל (בן 8) ובטקס חלוקת התעודות והפרסים לעובדים המצטיינים של שנת 1994.

דני בן ישי, מנהל מפעל „ורד הגליל", נשא דברים. הוא שיבח את העובדים, והשומרים על מוסר עבודה גבוה, וציין את היחסים הטובים הקיימים בין הנהלת המפעל לצוות העובדים. כמו כן סקר בן ישי את השינויים האירגוניים העובדים על המפעל, לרבות כניסתו לעידן ה„איזו 9000", תקן בינלאומי, שיביא לשיפור איכותם של מוצרי המפעל.

העובדת המצטיינת, שזכתה בפרס לשנת 1994, היא חליכל עפיפה – תושבת הכפר עכברה. עפיפה היא פועלת ייצור במחלקת הבטקס, מחלקה שבה מכינים את הפרלינים של „ורד הגליל".

קהל הנוכחים קיבל את הזוכה בתואר שואות רמות, וניכר היה, שהוא מוד צה מאוד מהבחירה.

מבצע העובד המצטיין
ע"ש נח מוזס
משרדי מטה
„העובד המצטיין"
ת.ד. 109 ת"א 61000
טל' 03-5243846/7
פקס 03-5246225

בצער רב מודיעים על מותה של
סימה קדם
לבית לוריה
ההלוויה תערך היום, יום ראשון, כ' בסיון תשנ"ה, 18.6.95, נפגשים בבית העלמין בקבוץ חצרים, בשעה 16.30.
השבעה ברח' מבצע דורב 51, באר־שבע.
האבלים:
בעלה: כרמלי (קוקו) קדם
בתה וחתנה: מרב ודני סגל
הנכדים: נעם, ענג וענר
בתה וחתנה: מיכל ואמיר לשם

בצער רב אנו מודיעים על פטירתו של אבינו, אחינו ובני דיקר
חיים בראשי
בן שמעון ז"ל וציונה
ההלוויה תתקיים היום, יום ראשון, כ' בסיון תשנ"ה 18.6.95, בשעה 15.00, בבית הלוויות שמגר, ירושלים.
המשפחה

אבינו וסבנו היקר
חיים טרופ
נפטר בעיבה טובה
ההלוויה תצא היום, יום ראשון, כ' בסיון תשנ"ה 18.6.95, בשעה 17.00, מרחבת בית העלמין "הר המנוחות", גבעת שאול, ירושלים.
יושבים שבעה בבית המנוח רחוב בת 15 קרית משה, ירושלים.
אבלים: בתו: מאיה ואליעזר אברהמי
בנו: צבי ודבורה טרופ
נכדיו: יעל, שי, רועי, ניר ועדי

אנו מודיעים בצער, על פטירתו של יקירנו
צבי שיימן
ההלוויה תתקיים היום, יום ראשון 18.6.95, בשעה 16:00, בבית העלמין מודשות, רמת־השרון.
אוטובוס יצא בשעה 15:50, ממסך "הר" ארלוזורוב, ברמת־גן.
יושבים שבעה ברחוב רמז 5, רמת־השרון.
המשפחות האבלות:
שיימן, טאוב, רפ

למשפחות שינקביץ
משתתפים באבלכם הכבד במות יקירכם
קלמן ז"ל
ר"י הבית רח' שולדנו 10 ת"א

ידיעות אחרונות
קבלת מודעות אבל
177-022-8855

בצער רב אנו מודיעים על פטירתה של
ורה פולטיס (לבית קל"ין)
ההלוויה תצא היום, יום ראשון, כ' בסיון תשנ"ה 18.6.95, בשעה 11.00 לפנה"צ,
מבית ההלויות סנהדריה, להר המנוחות גבעת שאול, ירושלים.
השבעה ברחוב העפרוני 5, שכונה ד', מבשרת ירושלים.
אבלים: בעלה: יוסף פולטיס
בתה וחתנה: אביבה ויוני גבון
בנה: גדי פולטיס (קנדה)
נכדיה: מיכל ושי
וכל בני המשפחה

יקירתנו
חיה הרלינג ז"ל
הלכה לעולמה
ההלוויה התקיימה בהר המנוחות ירושלים, יום שישי, י"ח בסיון תשנ"ה, 16 ביוני 1995.
המשפחות האבלות:

פוליאק	ירמוס	מקלב
הרלינג	קליינר	יעקבי
ארנן	רייטבלט	בן־ענת
הר־חן	פולק	גרינבוים
שטנצל	שור	בן יעקב
שרפמן	רוזנבאום	ברדיצ'בסקי

ביקור אבלים בבית המנוחה, ברח' אוסישקין 51 ריחביה ירושלים, בין השעות 7–4 אחה"צ.

במלאת שלושים לפטירתו של בעלי, אבינו, חמנו, אחי וסבנו זיקי
שמחה פרוצנסקי ז"ל
נעלה לקברו לאזכרה ותקמת מצבה
ביום שני, כ"א בסיון תשנ"ה – 19.6.95, בשעה 4.30 אחה"צ בבית העלמין שרה יהושע (כפר סמיר), חיפה.
נפגשים ע"י שער מס' 1.
המשפחה

לד"ר יצחק רפופורט
לאורה, לעופר ובני המשפחה
אתכם באבלכם וצערכם
על פטירתה ללא עת של
מרים ז"ל
משפחות: כהן־צדק
ועובדי משרד
עו"ר כהן־צדק ורפופורט

לרחל לאמור ומשפחתה
משתתפים בצערכם על מותו בטרם עת של יקירכם
יוסף
אלי פפושדו
ומלונות ים־סוף

בצער רב אנו מודיעים על פטירתו בטרם עת של יקירנו
יוסף (פפו) לאמור
ההלוויה תתקיים היום, יום ראשון, כ' בסיון תשנ"ה, 18.6.95, בשעה 16.00, בבית העלמין בנהריה.
השבעה בבית חבן, ברחוב יופה לוי 20, נהריה.
אבלים: אשתו: רחל
בנו: חיים ורימה לימור וב"ב
בתו: רונית ומשה עוזיאל וב"ב
בתו: יעל ואלי סמדר וב"ב

אשתי, אמנו וסבתנו האהובה
פנינה מרקוביץ
איננה
ההלוויה תתקיים היום, יום ראשון, כ' בסיון תשנ"ה, 18.6.95, בשעה 5.00 אחה"צ, בבית העלמין בחולון.
נפגשים ליד השער הראשי.
האבלים: בעלה: יעקב
בנותיה וחתניה: מלכה ואהוד קרן
ברכה וניצו לויה
נכדיה: אורי, רן וזיו קרן
נוי ונטע לויה
יושבים שבעה בבית המנוחה, רח' רמז 35, גבעתיים

יקירתנו מינה רון לבית אריו־מנבים
איננה
ההלוויה תתקיים היום, יום ראשון, כ' סיון תשנ"ה 18.6.95, בשעה 10.15 בבית העלמין "הדקר" (כביש חוצה שומרון).
אוטובוס יצא מבית המנוחה, בשעה 9.15 בבוקר.
יושבים שבעה בבית המנוחה, רח' אליסלך 114, רמת־גן (כניסה ברח' הרצל).
בתה וחתנה: שרה ופרופ' יצחק פולצ'ק
בתה וחתנה: סימה ושמואל בורשטין
נכדיה: אורי, גירי, אורנה, נורית ותמר
אחיה: משה ודרור ארזי
אחיותיה: פרופ' טובה ארזי ורבקה קיקיון
וכל בני המשפחה

כואבים על פטירת יקירנו
בן־ציון פיקרסקי (פיק)
איש העליה השלישית, מראשוני רמת־גן
ההלוויה תתקיים היום, יום ראשון, 18.6.95, בשעה 11.00 לפנה"צ, בבית העלמין בחולון (שער הנרש).
האבלים: בנו: אמוץ פיק
בתו: בתיה פיק
אחיו: יעקב וטובה צפיר
וכל יתר בני המשפחה

במלאת שלושים לפטירתה של
אמנו, סבתנו ואחותי האהובה
רוזטה בן־סימון
נעלה לקברה ונתייחד עם זכרה ביום רביעי, כ"ג סיון תשנ"ה, 21.6.95, בשעה 17.00 בבית העלמין בקרית־שאול.
תודתנו נתונה לכל מנחמינו.
משפחות: סבר, גרייפמן, לוי

לבועז ולמשפחת וקסמן

אתכם באבלכם

על מות אבי המשפחה

דוד וקסמן

ז"ל

הנהלת אופיר טורס בע"מ
נסיעות ותיירות

דוד וקסמן

אבינו וסבנו היקר לנו מכל חלך לעולמו

ההלוויה תתקיים **היום**, יום א' כ' בסיון תשנ"ה (18.6.95) בשעה 14.00, בבית העלמין בקרית שאול.
אוטובוסים יעמדו לרשות המלווים בשעה 13.15 מבית המנוח, רח' הוברמן פינת טוסקניני (מול קופות היכל התרבות) תל־אביב, ומבית אל־על, רח' בן־יהודה 32, תל־אביב.

יושבים שבעה בבית המנוח, רח' טוסקניני 8, תל־אביב.

גרינברג אניטה

(נוצי)

אשתי, אמי, אחותי, סבתנו נפטרה בטרם עת

ההלוויה תתקיים **היום**, יום ראשון, 18.6.95, בשעה 12.00 בבית הקברות חולון, שער ראשי (חדש).

המשפחה האבלה

בצער רב אנו מודיעים על פטירתה של יקירתנו

אלקה וינגרטן

אלמנת יוסף וינגרטן ז"ל

ההלוויה תתקיים **היום**, יום ראשון, כ' סיון תשנ"ה 18.6.95, בשעה 17.00, בבית הקברות במושב ניר צבי.
יושבים שבעה בבית הכת, במושב ניר צבי.

אבלים:
בנה: ברוך וניצנה וינגרטן וב"ב
בתה: מלכה ואהוד לב רן וב"ב
אחיה: יוסף ודבורה פרידמן וב"ב

בנה: אמנון וקטי וקסמן
בנה: בועז ורחל וקסמן
נכדיה: ירון, עדי, דנה, יונתן, יפה ואבי
ניניה: נח ויהושע

אנו מודיעים בצער רב על פטירתה של חברתנו

רחל רנד

ההלוויה תתקיים **היום**, יום ראשון, כ' בסיון תשנ"ה, 18.6.95, בשעה 15.00, בקבוץ עברון.

המשפחה
ובית עברון

בצער רב אנו מודיעים על פטירתה של אמנו וסבתנו היקרה

חסידה קפיטולניק ז"ל

ההלוויה התקיימה **ביום חמישי** 15.6.95, השבעה בבית משפחת וברמן.

אבלים: בנותיה: זהבה וצבי וברמן
צילה ומתי לב
נכדיה: סיגל, נחיק, קרן, טלי ואורית
הניה: ארד
וכל בני המשפחה

בצער רב אנו מודיעים על פטירתה של יקירתנו

מרים רפפורט

לבית קמזון

ההלוויה **היום**, יום ראשון 18.6.95, בשעה 2.45, בבית העלמין קרית שאול.

בעלה: ד"ר יצחק א. רפפורט
הבן: אורה רפפורט־אייניר
חתנו: ערן אייניר, והנכדות טלי ורוני
הבן: עופר רפפורט
האחיו: שמעון קמזון וב"ב
האחיות: רבקה איטם וב"ב
השבעה: רחוב האוניברסיטה 87, רמת־אביב.

חלד מאיתנו
בעלי, אחי, אבינו וסבנו

ראלף לוי

נפטר ב"י סיון תשנ"ה, 16.6.95 ברטרויט.
ההלוויה תתקיים בכ"א סיון 19.6.95, ברטרויט.

ואבלים:
משפחת פרנקל, לוי, דטרויט
משפחת סם ומייקל לוי, ניו־יורק
משפחת דניאל ושרלוט לוי, סאני
משפחת רות ותמר, דטרויט

שנה לפטירתה של יקירתנו

חד בלנקה בורג ז"ל

נזכרת עם זכרה **ביום שני**, כ"א בסיון 19.6.95 בשעה 17.30 בבית העלמין בחיפה, שדרת יתושלע (לשעבר כפר סמיר) שער 3.

איתן בורג והמשפחה

קבלת מודעות אבל ידיעות אחרונות

דחוף

דיזנגוף 118 ת"א
טלפון: 03-5246363

בצער רב הננו מודיעים על פטירת חברתנו

איטה רז (רזניק)

ההלוויה תתקיים **היום**, יום ראשון, כ' סיון תשנ"ה 18.6.95, בשעה 15.00, בבית העלמין ביגור.

המשפחה
ובית יגור

בית שבי־ציון
מודיע בצער על פטירתה בטרם עת של חברתו

חנה רות פרויליך

ומביע תנחומיו למשפחה

ההלוויה תתקיים היום, יום ראשון, כ' בסיון תשנ"ה, 18.6.95, בשעה 17.00, בבית העלמין בשבי־ציון.

בצער רב אנו מודיעים על פטירתו בטרם עת של יקירנו

יעקב וייס

ההלוויה תתקיים היום, יום ראשון, כ' בסיון תשנ"ה, 18.6.95.
על מועד ההלוויה להתקשר לטל. 03-5591108.
יושבים שבעה בבית ההורים ברחוב ההסתדרות 19 אור.

המשפחה המתאבלת

מרכז הפועל מרכין דגליו
ומשתתף באבלה הכבד של המשפחה
במותו הטרגי של הנער

דני שרף ז"ל

כמתחרה במסגרת משתתפי הפועל ה־15

במלאת שלושים לפטירתו יקירנו

שמעון בר־יוחאי

נעלה לקברו להתייחד עם זכרו ולגילוי המצבה
ביום שני, כ"א בסיון תשנ"ה 19.6.95 בשעה 17.00
אחה"צ בבית העלמין בשיכון ותיקים נתניה.

המשפחה

שנת בלי

רני שלנו

האמהות תתקיים בבית העלמין משגב ביום שלישי, 20.6.95 בשעה 16.00.

משפ' רותן, קורנית

ידיעות

קבלת מודעות אבל ל"ידיעות אחרונות"

03- 38 38 38

מודעות אבל
מתקבלות יום־יום
עד חשעה 23.45
בבית ידיעות אחרונות
כתב: 03-6972222

עזרה רפואית ונפשית

- ערן, עזרה ראשונה נפשית. ת"א 5461111, לילדים ולנוער 6961113. חיפה 04-6722223, תדרה 06-346789. ים 04-610303. נתניה 09-625110. כ"ס 07-281128. קרני. הגליל 04-9888770. כ"ס 09-974555. לדוברי רוסית 03-6961113, 02-661122, 04-9889499.
- 04-672223, 09-828755, 06-343269. 06-343269 אמהות יד שרה להשאלת ציוד רפואי חינם ירושלים: 02-244242 יפו 03-6817222 חיפה 04-381704.
- ויצו, קו לנשים מוכות, 03-5461133. 08-550506. 07-376310. 02-514111. 03-6961113.
- יד ביד, אחז קשבת לילדים לנוער ולהורים 24 ש'. 03-5236027, 03-229888, 04-922222, 04-672223. 02-243358. אילת 07-376366. לחייל 02-5222732. מ"ו 07 ער 24.
- .אחן קשבת לנוער ולהורים. מרכז עירוני ר"ג, 738697, 6734752, ג' 13.00-8.00, א' ר' 16.30-19.00.
- .מכון סטטמ"ל לשיחות וחינוך מסיכאפוטים. ביקורי בית 24 שעות (פרטי) 03-5741858.
- המועצה לשלום הילד, קבילות ילדים, סכיה 19, ירושלים. 02-256102.
- מרפאת שיניים נוחדות .אדנס" חודנות כלילה, בשבתות. טלפוני מרפאה 02-57192, 050-257192 ביום 03-5466328. הוחדה המסכין 93, ת"א.
- .נעמ"ר – ישיר בבעיות אלימות במשפחה, א-ה, 9-16, 03-231675, 03-235922, 03-235922.
- .אל־סם" – רח' פפיון 7, יסים א' – ה' 16.00-20.00. טל. 5463587, 5462076.
- מרפאת לת"א ולחורבותו 02-663828, 02-663902.
- טלמרע – מרע טלפוני של האגודה למלחמה בסרטן. 03-5717888. טליתמיכה – שרות תמיכה טלפוני לחולי סרטן וקרוביהם. 02-247676.
- סרע לקרבנות אונס: ת"א (24 שעות) 03-6850041. ים 02-514455. חיפה 04-660111.
- מרכז סרע לנשים במצוקה – עשק, רעננה 09-912858.
- הועד לפלחמה באימים. מרע וסיוע לחולים 03-5660380, 03-5604576. ת.ד. 33602 ת"א.
- קו חרום לנפגעות אלימות באיחוד הנמתן 04-677556. 09-8000 עד 20.00.
- אלי, הנגת הילה. 03-5223966, 127 מ'08.00 עד 22.00.
- .חקר הלבן, אחז קשבת לחוסמוסקולוגים ועקרותם. 03-292797. מ'19.30, ע' 23.30 04-525352 חיפה.
- חערבות זק מרע ארצי 02-022-5911. 127.
- אלכוהולים (24 שעות) 03-6724128.
- .עשב לעשיש, א.נ.ל. 03-299089.
- 04-677556.
- נשים כמצוקה, קו חרום 09-503720.
- ארגון הורים אוצר, אחז קשבת לילדים נוגעי. 24 ש' 03-3606515.
- מבוגרים אנונימיים 03-מ.איי.ל. מרע תמיכה וסיוע 03-5358869 24 ש'.
- זכויות הנכה בבטחה. 24 ש' 03-312001.
- 03-378572 פנ' ש'.
- אנוש – ישרע לנשמחות נפגעי נפש, מרע לנפגעי נפש 03-5400672, 03-3494899.
- מרוקין אשקנזים .רד' 03-6394444.
- "אנר" 03-5373555. 03-5170780.
- מנה, נמנע מסים. 03-5170784.

קריאות חירום

דישור	מ.ד.א (מספר חירום 101	מכבי־אש (מספר חירום 102)	משטרה (מספר חירום 100)
אופקים	07-274767	07-923022	07-923444
אור־יהודה	03-9311111	03-6181133	03-344888
אילת	07-372333	07-372222	07-72444
אריאל	03-9366111	03-9366111	03-9366111
אשדוד	08-551332	08-523333	08-547744
אשקלון	08-551332	07-722222	07-7714444
באר־שבע	07-274767	07-2796691	07-462744
בית־שאן	06-553333	06-588222	06-587444
בית־שמש	02-523133	02-911088	02-911444
בני־ברק	03-5460111	03-6182222	03-5703588
בת־ים	03-9642333	03-802222	03-5514444
גבעתיים	03-5460111	03-313333	03-324143
דימונה	07-559333	07-559568	07-39444
הרצליה	03-9311111	09-588222	09-555555
זכרון־יעקב	09-623333	06-322222	06-390444
חדרה	09-623333	06-322222	06-328844
חולון	03-9642333	03-802222	03-843116
חיפה	04-512233	04-643222	04-354444
חצור הגלילית	06-790111	06-936121	06-937744
טבריה	06-790111	06-796322	06-792444
יבנה	08-451333	08-461222	08-439180
יפו	03-5460111	03-6094111	03-5122444
יקנעם	04-512233	04-892222	04-993044
ירוחם	07-559333	07-589822	07-80144
ירושלים	02-523133	02-789401	02-391111
כפר־סבא	03-9311111	09-433233	09-459444
כרמיאל	04-9642333	04-912222	04-983444
לוד	03-9642333	08-229222	08-223222
מגדל־העמק	06-593334	06-540022	06-340444
מעלות	04-912333	04-974037	04-979444
מצפה־רמון	07-86333	07-588333	07-88444
מעלה־אדומים	02-354888	02-354888	02-354444
נהריה	04-912333	04-912333	02-920344
נצרת (עלית)	06-593334	06-552222	06-571444
נתיבות	07-278333	07-943333	07-941144
נתניה	09-623333	09-222222	09-21444
עכו	04-912333	04-912222	04-519811
עפולה	06-593334	06-592222	06-524444
ערד	07-997222	07-950222	07-957044
פתח־תקוה	03-9310111	03-9353333	03-9393444
צפת	06-790111	06-930222	06-978444
קצרין	06-790111	06-961222	06-961444
קריון אונו	03-9311111	03-781133	03-543111
קרית־גת	08-531333	07-881222	07-881144
קרית־שמונה	04-512233	04-645222	04-831444
קרית־מוצקין	04-512233	04-643222	04-464444 (חבורה)
קרית־מלאכי	08-531333	08-581222	08-581666
קרית־שמונה	04-6944334	06-942222	06-943444
ראשון־לציון	03-9642333	03-9617777	03-9693855
ראש־פינה	06-790111	06-936121	06-937744
רחובות	08-9642333	08-461222	08-371444
רמלה	03-9642333	08-229222	08-273444
רמת־גן	03-5460111	03-742222	03-7444444
רמת־השרון	03-9311111	03-551222	03-5494444
רעננה	09-9311111	09-551222	09-431666
שדרות	07-651333	07-897777	07-897044
תל־אביב	03-5460111	03-6994111	03-5644444
יפו			03-5444444
תל־אביב			03-5124666
עבר הירקון			

תודרנים בתי מרקחת

- ירושלים סופר פארם, רח' האצבעות 869744. קליאוברם כ"ס כן יחודה, בן יחודה 5323535,142. שפ"ח כללית, אמסטרדם 9, 5231581.
- ויצמן השיא, שד' הנשיא 33, 355512. קריון: חיפר פרם, בית הישרכל, מחנה קרית אתא. 730161.
- בן בר־פרס פרמה פלוס הסרון, שד' ירושלים 23, 6742046. פנ' פרס, מבכר, רב' עקיבא 34, ב"ב. 5271323.
- ירושלים־יפו מכבי, קרית בן נחיון, רח' לוצאי 16. 5319346. אחיה, הפיסן 32, 589155. בת ים מחר, הכיכר ריקר 30, 585360.
- עיתון הדיקון, שטמפר 34, 910946.
- חדפארם ודרת, שד'ירושלים 57, 451449.
- לוי הרים, הרצל 25, לד. 229110.
- נתניה פארם, ת"ח 36, 340960.
- בר־שבע פארם הלליה, שכ' ל. 237713.

קמוסים

- מוערי המראה ונחיתה תקלים 03-9311111, מודיעין 03-9710080.

רכבות

מבחריות לחיפה ולת"א 5.45, 6.35, 7.35, 9.35, 11.34, 13.20, 15.27, 16.33, 17.33, 18.42.
מחיפה לת"א: (מחיפה מרחו 6 דקות לפני בתיבולים) 5.35, 5.50, 6.05, 6.20, 6.42, 6.50, 7.15, 7.35, 7.50, 8.30, 9.30, 10.30, 11.30, 12.30, 13.30, 14.30, 15.30, 16.30, 17.10, 17.30, 18.30, 19.30.
מחיפה לת"א ולחורבותו 5.50, 6.20, 15.30, 18.10.
מנתניה לת"א: 6.22, 6.40, 6.55, 7.16, 7.35, 8.05, 8.37, 8.45, 9.05, 9.22, 10.20, 11.20, 12.20, 13.22, 14.15, 15.15, 15.27, 16.00, 17.07, 17.27, 17.50, 18.00, 18.27, 18.20, 19.03, 19.22, 20.03, 20.24, 21.06.
מנתניה לת"א ולחורבותו 6.40, 7.16, 8.05, 17.50, 19.15, 14.15, 17.50.
מת"א לחורבותו 7.10, 8.30, 13.10, 14.40, 16.00, 16.40, 17.05, 18.15, 19.15.
מתיא לירושלים 9.30.
מירושלים לת"א 14.55.
מרחובות לת"א 6.40, 7.20, 8.00, 8.40, 9.05, 14.08, 15.20, 16.50, 17.25.
מרחובות לתיא ולחבוריה 6.40, 8.00, 9.05, 14.00, 16.50, 17.25.
מרחובות לתיא ולחדשות 17.25.
מתיא לנתניה 5.50, 6.35, 7.13, 8.07, 8.32, 9.15, 9.40, 10.00, 11.10, 12.00, 13.10, 14.00, 14.40, 15.10, 15.30, 16.00, 16.20, 16.40, 17.00, 17.20, 17.40, 18.00, 18.30, 19.00, 19.30, 20.00, 20.30, 21.00, 22.00.
מתיא לחדשות 5.40, 6.35, 7.30, 8.07, 8.42, 9.15, 10.00, 11.00, 12.00, 13.00, 14.0, 15.00, 15.10, 16.00, 16.40, 17.00, 18.00, 19.00, 20.00, 21.00, 22.00.
מתיא לנתניה 6.35, 8.7, 12.00, 14.00, 15.00, 16.00, 17.00.
מחיפה בת גלים לנתניה: 8.08, 9.28, 12.10, 13.20, 15.26, 16.05, 17.30, 18.30.
מרכז: נוסף בטלפטר 03-5652200, 03-5652202 ובתשכות המחרינן 03-6957515.

במלאת שלושים לפטירתו
של אחינו

הופטמן שלום

ז"ל

נעלה לקברו להתייחד עם זכרו ולגילוי המצבה ביום שני, כ"א בסיון תשנ"ה 19.6.95 בשעה 17.00 בבית־העלמין בחולון.
נפגשים ליד השער הישן.
תודתנו נתונה לכל מנחמינו.

המשפחה

במלאת שלושים לפטירתו של יקירנו

עו"ד אברהם מנע ז"ל

נעלה לקברו להתייחד עם זכרו ולגילוי מצבה מחר, יום שני, כ"א סיון תשנ"ה 19.6.95, בשעה 17.30, בבית העלמין ברמת־השרון (צומת מורשה).
יציאה מבית המנוח, רח' הגפן 64 רמת השרון, בשעה 17.00.
תודתנו נתונה לכל מנחמינו.

המשפחה

לסיד קנוס ומשפחתו
משתתפים באבלכם במות

האם ז"ל

ההנהלה ועובדי
חברת לנדסיס ישראל

אנו משתתפים בצער חברתנו
שולמית שאלתיאל ומשפחתה
במות **האב**
בית המעפיל

למשפחת וקסמן
משתתפים בצערכם הכבד
במות דאב, מנהלנו היקר

דוד וקסמן ז"ל

חלוץ בבניה ובתרומה לבניין הארץ
מי יתן ולא תדעו עוד צער

יד־אב בע"מ
נווה־חן בע"מ

לבועז היקר
ולכל משפחת וקסמן

תנחומינו הכנים במות האב

דוד וקסמן

ז"ל

מכל עובדי "אופיר טורס"

לחברתנו צביה ארז
משתתפים בצערך
במות

אביך ז"ל

הנהלת מכללת בית ברל
המדרשה לאמנות ברמת השרון
וצוות העובדים

שר הפנים
המנהל הכללי
נציב כבאות והצלה
עובדי משרד הפנים
ומשפחת הכבאים
משתתפים באבלו של חברנו לעבודה
מפקח כבאות ראשי,
רב־טפסר אפרים (פרויקה) מערבי
במות אמו

גילה ז"ל

שלא תופיעו לראבה עוד

למשפחת בראשי
משתתפים בצערכם
על מות אחיכם

חיים בראשי

לא תדעו עוד צער

טובול –
חומרי בנין בע"מ, ירושלים
סימו, בועז, אורן טובול
ומשפחותיהם

לדורון פקל
אתך באבלך הכבד
במות

אמך ז"ל

ב. ג. פולימרים
קיבוץ בית גוברין

חברתנו היקרה

חיה גץ

אינגה
אבלים מרה
משפחת: גליל, רוזמן, שורץ, פרידנזון, עופר וגולדמן

עליזה אולמרט
נטע ארן

תנחומים מקרב לב
מחבקים אתכם חזק

ליה ון ליר
וכל צוות סנימשק ירושלים

מודעות אבל ידיעות אחרונות
24 שעות ביום
177-022-1516